ידיעות אחרונות

העורך לשעבר: ד"ר ה. רוזנבלום ז"ל	יו"ר ההנהלה הראשון: יהודה מוזס ז"ל	העורך האחראי הראשון: נח מוזס ז"ל	העורך האחראי: ארנון מוזס	העורך: משה ורדי	דפוס גלעד רח' מוזס 2, תל־אביב	Yedioth Ahronoth يديعوت احرونوت	יום א', ל' בניסן, תשנ"ה 30.4.1995 גליון מס' 19761	2.40 ש"ח (כולל מע"מ)	2.00 ש"ח (באילת)

עליזה גורן

שינויי תפקידים במשרדו של רבין

צבי אלדרוטי

צבי אלדרוטי

מנכ"ל משרד רוה"מ

עליזה גורן תמונה ליועצת התקשורת • היתה יועצת התקשורת של דוד לוי, כשכיהן כשר החוץ

מאת שמעון שיפר ונחמה דואק, כתבי "ידיעות אחרונות"

ראש הממשלה, יצחק רבין, הציע לצבי אלדרוטי (59), יו"ר מועצת המנהלים של חע"קים, לכהן כמנכ"ל משרד ראש הממשלה. אלדרוטי נענה להצעה. צבי אלדרוטי הוא חבר קרוב של יצחק רבין. בכל

(סוף בעמוד 15)

לנצח זכור נא את שמותינו

לקראת יום הזיכרון לחללי מערכות ישראל ויום העצמאות החלו אנשי היחידה להנצחת החייל לחניח זרי פרחים ודגלי לאום על־גבי משוריינֵי השיירות, שנפגעו במלחמת העצמאות בשער־הגיא (תצלום: זום 77)

ישראל ודרום קוריאה נגד טילים לאיראן

מאת כתבתנו הצבאית

משלחת רמת דרג של דרום־קוריאה ביקרה בארץ בחשאי בשבוע שעבר, וסוכמה על הבנות לשיתוף פעולה בין ירושלים לבין סיאול.

זאת נוכח החשש, שהד טילים ארוכי הטווח, "נו־דונג 1" ו"נו־דונג 2", של

(סוף בעמוד 15)

אסד עלול לנקוט צעד צבאי אם יימשך הקיפאון

– אומר אלוף פיקוד הצפון, עמירם לוין • "ניתן לרסן את החיזבאללה באמצעות לחימה"

מאת איתן גליקמן, כתב "ידיעות אחרונות"

"אם הקיפאון במשא־ומתן המדיני יימשך, ייתכן שאסד ינקוט צעד צבאי" – כך אמר שלשום אלוף פיקוד הצפון, עמירם לוין, במפגשו עם כתבים.

"אסור לשכוח, שלמרות התהליך המדיני, היחידות של צבא סוריה נמצאות במצב טוב. הסורים פרוסים בקווים הקדמיים עם מספר רב של דיוויזיות", אמר לוין והוסיף, כי אם אסד היה שואל היום את מפקדי צבאו "האם אתם מוכנים למלחמה נגד ישראל?" היתה התשובה "כן". (ראה עמוד 2)

לוין ציין, כי האיום הסורי מתחלק לשלושה חלקים: "רגם של מלחמה במסווה של תמרון, כמו ביום־הכיפורים, עם נסיון הפתעה; ירי טילים קונבנציונליים; ופגיעה במרכזי אוכלוסייה".

עם זאת, אמר לוין, "צה"ל חזק יותר מהסורים, ואנחנו יכולים להצליח במלחמה מול הסורים. הצבא הסורי ממשיך להתאמן כאילו שאין תהליך מדיני. הצבא הסורי גם ממשיך בתוכניות הרכש, אם כי הסו־

(סוף בעמוד 15)

"מצ"ח גייסה חייל כמודיע והפלילה אותו בסחר סמים"

מאת איתן מור, כתב "ידיעות אחרונות"

רבזי מודיעין במשטרה הצבאית אילצו טמל מרקע בעייתי לשמש להם כ"מודיע" על משתמשים בסמים, ובכך למעשה הדיחו אותו לסחר ולשימוש בסמים קשים. כך טוענים סניגוריו של החייל, המואשם בבית־הדין הצבאי בדרום בסחר ובשימוש בסמים מסוכנים.

לפני תחילת הדיונים בתיק שלחו הפרקליטים מכתב בעניינו של החייל לרמטכ"ל, רב־אלוף אמנון ליפקין־שחק. עם העתקים לפרקליט הצבאי הראשי ולמפקד המשטרה הצבאית. במכתב סיפרו, כי חוקרים של המשטרה הצבאית אמרו לחייל, במרמה, כי ידוע להם שהוא משתמש בסמים. הם הציעו לו לעזור לאנשי המודיעין במשטרה הצבאית החוקרת (מצ"ח), שבתמורה יגנזו את התיק. לאחר שרכזי המודיעין איימו על החייל, שאם לא ישמש כסוכן סמוי־עבורם הוא יועמד לדין, הוא הפך למודיע של מצ"ח.

(ראה עמ' 7)

לטענת הפרקליטים, כאשר ראו רכזי מצ"ח, כי הם מסתבכים, הם דאגו להפליל את הסמל.

הכנות לפינוי ג'נין: הטנק מ"עמק דותן" יועבר ללטרון

מאת כתבתנו הצבאית וחיים ברוויזא

במסגרת הפינוי מג'נין יועבר הבוקר הטנק המפורסם מ"עמק דותן" לאתר ההנצחה של השריון בלטרון.

הטנק, פטון מיושן מדגם M47, 90 מ"מ, יוצב בפארק "עוצבות השריון" שבאתר ההנצחה. הטנק, המוצב על כן ליד ג'נין כאנדרטה לקרב על "עמק דותן" במלחמת ששת הימים, הוא טנק ירדני, שנפגע בידי כוחות צה"ל ומסמל את הנצחון בקרב על העמק.

המתנחלים רואים בכך סימן לתחילתו של יישום הרעיון "ג'נין תחילה" ומתכננים לערוך היום שורה של פעולות מחאה. "כשם שהאנדרטה היתה לכבוד הנופלים, כך סילוקה הוא ביזיון הנופלים, וביזיונו של צה"ל ומדינת ישראל", אמר אמש בני קצובר, מראשי גוש־אמונים. "זו הנצחה של השפלה לאומית, שלא היה דומה לה בשנים האחרונות".

סא"ל (מיל') דוד גלעס, מנהל אתר השריון, אמר אמש: "מדיניות עמותת השריון היא לאסוף טנקים שהשתתפו בקרבות. טנקים של צה"ל ושל האויב. במסגרת זו יועבר גם הטנק הירדני מעמק דותן".

"לב בטוח" – חדש – תוכנית של שח"ל לאנשים בריאים – חייג עכשיו: 177-022-4666 – שח"ל

קבלת מודעות ידיעות אחרונות במבצע!! 177-022-8855

30045019

אלוף פיקוד הצפון, עמירם לוין, בסקירה תקופתית

„הסורים פרוסים בגבול ומוכנים גם למלחמה, אך צה"ל חזק יותר"

אלוף עמירם לוין: „אם אסד היה שואל היום את מפקדי הצבא שלו: 'האם אתם מוכנים למלחמה בישראל?' התשובה היתה 'כן' • „הצבא הסורי ממשיך להתחמש, ואין בתוכניות אלה כל האטה או צימצום" • „כל אפשרות קיימת" • „הנהלים הברורים בלבנון הצילו אותנו מאסון גדול בפיצוץ מכונית התופת בשבוע שעבר"

– מאת איתן גליקמן,
כתב „ידיעות אחרונות" –

„אם הקיפאון במשא־ומתן המדיני יימשך, ייתכן ואסד ינקוט צעד צבאי". את הדברים אמר ביום שישי אלוף פיקוד הצפון, עמירם לוין.

לוין דיבר בפגישה עם כתבים, שבמהלכה תיאר את התרשמותו מההיערכות של הצבא הסורי ואת לקחיו מהתפוצצות מכונית התופת בלבנון, בשבוע שעבר.

בהתייחסו לצבא הסורי, אמר לוין, כי למרות התהליכים המדיניים המתמשכים נוצר קיפאון בינגו לסורים, ואסד עלול לנקוט צעד צבאי כדי לשבור את הקיפאון: „אסד עלול לחשוב על אופציה צבאית. אסור לשכוח שלמרות התהליך המדיני, היחידות של צבא סוריה נמצאות במצב טוב. הסורים פרוסים בקווים הקדמיים עם מספר רב של דיוויזיות.

לוין, העריך, כי אם נשיא סוריה היה שואל היום את מפקדי הצבא שלו 'האם אתם מוכנים למלחמה בישראל' היתה התשובה 'כן'.

„הסורים ממשיכים להתאמן בכל ההיבטים, הם יכולים לצאת למלחמה נגד ישראל, והם (מפקדי הצבא, א.ג.) יבצעו את ההנחיות שאסד יטיל עליהם".

•••

בהתייחסו למצב הכוחות בינגו לסורים, העריך לוין, כי האיום הסורי מתחלק לשלושה חלקים: „רגם של מלחמה במסווה של תמרון, כמו ביום־הכיפורים, עם נסיון הפתעה, ירי טילים קונבנציונליים, ופגיעה במרכזי אוכלוסיה.

לדברי האלוף: „צה"ל חזק יותר מהסורים. הם די מבודדים, והם לא יפתיעו אותנו. גם אם הם יפתיעו אותנו, אנחנו נצליח יותר מהם. אנחנו יכולים להצליח במלחמה מול הסורים. הצבא הסורי ממשיך להתאמן כאילו שאין תהליך מדיני. הצבא הסורי גם ממשיך בתוכניות הרכש, אם כי הסורים מתקשים בביצוען, כיוון שחסר להם כסף מזומן.

„יש תוכניות התחמשות של הצבא הסורי, ואני לא רואה כל האטה או צימצומים. בעייתם העיקרית היא כסף מזומן.

„הסורים", אומר אלוף לוין, „הם יריב קשוח וקשה, ואנחנו כצבא מכינים את עצמנו לכל אפשרות. אנחנו בהכנות מתמידות, כיוון שכל אפשרות קיימת. ההתכוננות וההתמרה הן בלי להתייחס לצעד מדיני כלשהו. שאסד יחשוב פעמיים".

•••

בהתייחסו למכונית התופת שפוצצה בשבוע שעבר בבינת־ג'בל ציין לוין, כי התחקיר עדיין בראשיתו: „החיזבאלה פעל בעניין מכונית התופת בגלל מצוקה שבה הוא נתון. אנו, מבחינתנו, הערכנו שפעילות של מכונית תופת תיתכן והתכוננו בהתאם.

„כמובן שהייתי מעדיף שהיינו מצליחים לסכל פעולה כזאת, אבל ידענו שצפויה פעולה, והערנות שלנו, והשמירה על הרווחים, היא שהצילה אותנו מאסון גדול.

„ראיתי את הקלטת שהחיזבאלה הוציאו וזה לא מדוייק. הם בלחץ, ומבחינתנו זה טוב. בתיאור שלהם נראה בברור שיש שמירה על נוהלי בטיחות ושיש שמירה על רווחי נסיעה, אבל הם מציינים שלנו היו קורבנות רבים. זה לא תואם בכלל את מה שהיה במציאות.

„הפקנו את הלקחים הראשונים בעקבות התפוצצותה של מכונית התופת, חלק מהתחקיר גמור, בימים הקרובים נסיים את התחקיר. יש מספר דברים שנשנה אותם, ואסור לשכוח שזה עלול לקרות גם בעתיד".

בהתייחסו ללחימה בין צה"ל לכוחות החיזבאללה אמר לוין, כי צה"ל השיג „הישג גדול בכך, שבארבעת החודשים האחרונים לא נהרגו חיילים בתקיפות מחבלים. יש בממוצע שתי תקריות אש ביום, וזה הרבה. זה הישג גדול, אנחנו הרגנו יותר מ־30 מחבלים. החיילים שלנו שנהרגו (שלושה, א.ג.) היו בפעילות יזומה. היתה התגברות של 25 אחוזים בפעילות של כוחות החיזבאלה, וזה הרבה.

„הם לא מצליחים בפעילות שעשו בעבר, ומנסים לפורר את צד"ל. אנחנו מנסים לעזור לצד"ל במלחמה שלו מול החיזבאללה.

„יש להם מעט הצלחות, אבל, כן, בהחלט יש נסיונות. הם יורים פצצות מרגמה ואש ארטילרית. אבל אם יהיה מצב של מלחמה על גב התושבים, הצד שני ייפגע. הכפרים השיעיים, שהם מקור הכוח של החיזבאללה, יצטרכו להסתלק מהשטח.

אלוף לוין הוסיף: „אני מעריך שאפשר לרסן את החיזבאלה, ולהגיע למצב שהאפקטיביות של הפעולה תהיה נמוכה ככל האפשר. זאת אפשר לעשות על ידי פעולה משולבת, התקפית והגנתית, של צה"ל וצד"ל, ואת זה נצטרך לעשות.

„המטרה היא שעוצמתו של החיזבאלה ושהאיום על תושבי הצפון והגליל יקטנו ככל האפשר. אלא שלדעתי אי אפשר לפתור את הבעיה בלי להילחם בהם".

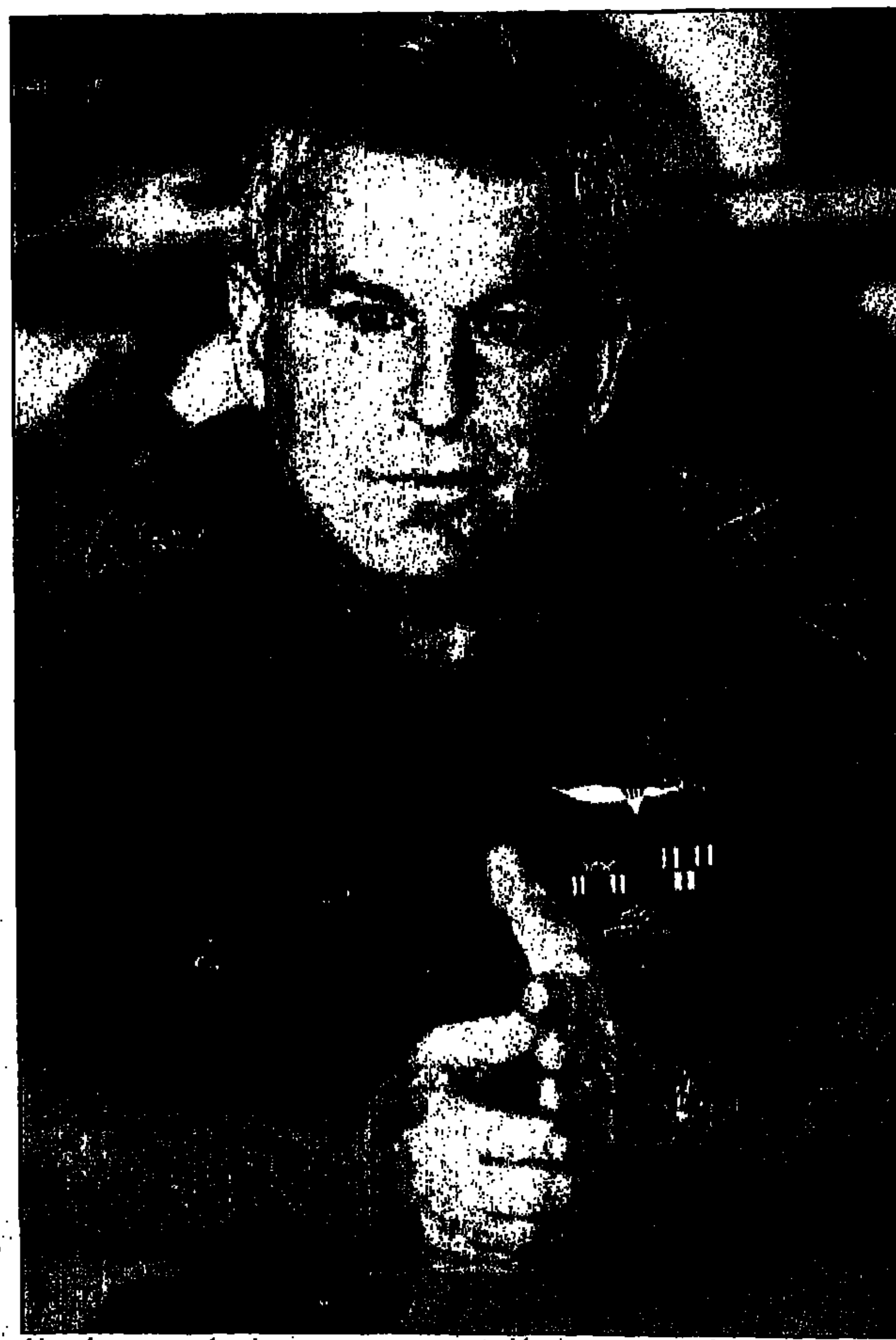

צה"ל השיג הישג גדול. בארבעת החודשים האחרונים לא נהרגו חיילים בתקיפות מחבלים, רק בפעילות יזומה"

„החיזבאללה לא מצליח בפעילותו כמו בעבר. לכן מנסים לפורר את צד"ל"

„אם תהיה לוחמה על גב התושבים בצפון הצד השני ייפגע. הכפרים השיעיים יצטרכו להסתלק מהשטח"

אלוף לוין. „אפשר לרסן את החיזבאללה" (תצלום: עמנואל אילן)

שגיא: „אסד אינו להוט"

ראש אגף המודיעין במטכ"ל, האלוף אורי שגיא, אומר כי „נשיא סוריה רוצה להגיע להסכם שלום, אך אינו להוט ולא יוותר על כך שישראל תחזור לקווי 67'".

הוא דיבר בכינוס קצינים בכירים במילואים שהתקיים בסוף השבוע בתל־אביב.

כתבנו הצבאית

רבין: משאל עם על הסכם עם סוריה - לפני הבחירות

ראש הממשלה רבין אמר בסוף השבוע, כי בפגישתו עם הנשיא קלינטון השבוע יביא רעיונות חדשים בענין המו"מ עם הסורים.

לדבריו, הפערים עם הסורים עדיין גדולים וההסכם אינו מונח בכיס, אך הוא מקווה שתוך שנה יהיה אפשרי להגיע להסכם, לאשרו בממשלה ולהביאו למשאל עם – שיתקיים קודם לבחירות.

בראיון ל"יומן השבוע" ב"קול ישראל" אמר רבין, „אני מתרשם שהתביעות של הסורים, לפחות בשלב זה, הן מעל ומעבר". הוא הוסיף, כי אם רצון הסורים בשלום, אני אחד המישגים החמורים שלהם הוא אי־רצונם להיפגש בדרג בכיר עם ישראל. אולם, הדגיש, אין לו כל ספק, כי סוריה אומנם רוצה בשלום.

ראש הממשלה תקף את הליכוד ואמר: „מי שאומר שלום עם כל הגולן משקר במצח נחושה את העם בישראל. בוודאי אלה שהיו שותפים להכרעות שקיבל מנחם בגין ז"ל על מחיר השלום עם מצרים, צריכים באמת לגלות מצח נחושה כדי להגיד, שאפשר להגיע לשלום עם כל הגולן, או עם מרבית הגולן".

בתשובה לשאלה אחרת אמר ראש הממשלה, כי הוא מודע לכך שהסקרים מבטאים הלך רוח של רטינה בעם. אך למרות זאת, הוא גאה בהישגי ממשלתו. „מעולם לא היתה בישראל רמת חיים כזו", אמר.

כתבי רויטר ויו־פי בדמשק מוסיפים: סוריה הביעה אתמול את ההערכה, כי הסיבוב הנוכחי של השיחות עם ישראל בוושינגטון צפוי לכשלון, לא יימשך זמן רב וישראל היא הנושאת באחריות לקיפאון. הדברים כלולים במאמר ראשי שהתפרסם בעמודו הראשון של העיתון הממשלתי „אל תאורה".

עתי"ם

נתניהו: שלחתי לאסד הצעות למו"מ

• הנשיא הסורי טרם השיב • הליכוד: לחשוף מייד את „מפת הנסיגה" של רבין

יו"ר הליכוד, בנימין נתניהו, גילה בשבת, כי לפני כמה שבועות שלח לנשיא סוריה הצעות למו"מ בין סוריה לישראל – אם וכאשר יעלה הליכוד לשלטון.

בראיון ביומן השבועי של גלי צה"ל, "במצב הנוכחי", אמר נתניהו, כי שיגר את הצעותיו באמצעות מזכיר המדינה האמריקני, כריסטופר. אסד טרם השיב.

יו"ר הליכוד אמר, כי הצעותיו למו"מ עם סוריה אינן כוללות נסיגה מהגולן. עם זה, ציין, לישראל ולסוריה נושאים משותפים – לבנון, הטרור והמים – „שעליהם ניתן להגיע להסכמה".

בתוך כך דורש הליכוד מרבין לפרסם מייד את „תוכנית הנסיגה מהגולן", שאותה מתכוון רבין, לדברי הליכוד, לקדם וליישם בפגישתו הקרובה עם נשיא ארה"ב.

עתי"ם, בינה ברזל, גבי ברון

בחירות

מערכת הבחירות התחילה לפני שלושה חודשים. בזריזות הראויה לשבח קיבלה ממשלת ישראל שורה ארוכה של החלטות כלכליות וחברתיות, שכולן – ללא יוצא מהכלל – באו להטיב עם העם כולו, או עם חלקיו.

הנה רשימה חלקית: בוטל מס הבורסה, הופחת מס הכנסה, הופחת המכס על מוצרי צריכה, נמתחה רשת בטחון תחת קופות הגמל, אושרה תוכנית להצלת קרנות הפנסיה ועכשיו הוכפלו גם המענקים לחיילים משתחררים.

הצטברות כה צפופה של הכרעות כלכליות איננה מיקרית. היא מעידה על בחירות לא רחוקות. ואם למישהו חסרה ההוכחה האחרונה לכך, היא באה בסוף השבוע ברמות הודעה על התפטרותו של שמעון שבס מתפקיד מנכ"ל משרד ראש הממשלה ומינויו לראש המטה האישי של יצחק רבין. בוקר טוב בחירות 1996; המערכה התחילה.

★

הנושא סגור

מדי כמה שנים, בסמוך ליום השואה, מעלה מישהו לסדר היום הציבורי את בישראל עניין הכספים שהפקידו קורבנות השואה היהודים בבנקים שווייצריים לפני מלחמת העולם השנייה.

מדובר בסכומים לא גדולים: למיליוני היהודים שהושמדו ונהרגו לא היו חשבונות סודיים בציריך או בז'נבה. רק לכמה אלפים היו פקדונות כאלה, והם לקחו איתם את המספר הבנקאי הסודי לתא הגזים או לקבר אחים.

על פי תקנות מיוחדות שאושרו אחרי המלחמה בפרלמנט ובבנקים השווצריים, הכספים שהופקדו בשנות ה־30' בחשבונות סודיים, ולא נדרשו מאז, הועברו לנאמנות מיוחדת, והוצאו אחר־כך למטרות צדקה בינלאומיות שונות. הנהנה העיקרי היה, ככל הנראה, אירגון הצלב האדום הבינלאומי.

שרי האוצר של ישראל וראשי הקונגרס היהודי העולמי השלימו עם המצב הזה עוד בשנות ה־60'. ליורשים המשוערים של בעלי החשבונות הסודיים בשווייץ חסרו הוכחות חוקיות חרותות לקיום החשבונות, ולאירגונים יהודים וציוניים לא ניתן מעמד מיוחד בנושא. קל וחומר שהיום אין כל טעם והגיון לנסות לאלץ את ממשלת שווייץ, או את הבנקים שלה, „להחזיר את הכסף". אין למי, אין ממה ואין איך. הפרשה התיישנה ובסגרה: לא כל עוול ניתן לתיקון.

סבר פלוצקר

אנחנו אחראים על 15,372 גברים שחזרו לקיים בהנאה יחסי מין מלאים
טיפול מקצועי ואחראי של מומחים הביא לתוצאות מידיות.
כולם הגיעו אלינו עם אחת מהבעיות של אין אונות, בעיות זיקפה, שפיכה מוקדמת וליקויים בתפקוד המיני.
• טיפול דיסקרטי • אין הגבלת גיל
ת"א: אבן גבירול 30. 03-6916106 חיפה: וודווד 4 מרכז הכרמל. 374787, 04-382812 י-ם: מטודלה 14. 177-022-5025
נתניה: החלוצים 6. לתיאום תור 03-6916106 ב"ש: מורדי הגטאות 27. 177-022-5025 אשדוד: סילבר 22. לתיאום תור 03-6916106
קליניקה און

ביטוח הדירה שלך נגמר?

חייג ישיר-קבל מחיר ותרוויח עד 40%
03-565 40 40
ביטוח ישיר
חברה לביטוח בע"מ

לצאת לנופש עם מספר אחד

קל

03-523-6666
ובכל סניפי "קל"

לצאת לנופש עם מספר אחד - זה קל!
מלונות בכל הארץ במחירי מבצע - זה קל!
ציופרים מתנות וים של אטקרציות - זה קל!
ובנוסף, השרות בחינם - יותר קל מזה?

מחירים לדוגמא: חודש מאי

אילת
מלונות "ישרוטל"
רויאל ביץ'-235
המלך שלמה-161**
ספורט-132 **
לגונה-120**
ריביירה- 63** (לאדם) ל-4 איש לינה בלבד
הנסיכה אילת-210 מינ' 3 לילות
300 ש"ח מתנה לח. עבור מזון ומשקאות
(פסון)-230
סאן טורסט הוטל (סתסטה) - 145
קיסר אילת הוד-ש- 155
מרינה קלאב-85 (לאדם) ל-4 איש לינה בלבד
גלי אילת-164
קלאב אין-78 (לאדם) ל-4 איש לינה בלבד
פרדייז-149 חצי פנסיון
מינ' 3 לילות 7-11/5
פרדייז הים האדום-149
חצי פנסיון מינ' 3 לילות 7-11/5

בקעת הירדן-105
ש' לשוהים מינ' 3 לילות
פסוה-97

ירושלים
הייאט-217
פרדייז-165
קיסר-149

הולידיי אין
עד 2 ילדים בח. הורים חינם
הולידיי אין קראון פלאזה ת"א-305
הולידיי אין קראון פלאזה ירושלים-235
הולידיי אין טבריה-221
הולידיי אין אילת-187

נתניה
העונות-202
בלו ביי- 144

טבריה והצפון
גלי כנרת-246
חוף גיא-234
קיסר-180
קלאב הוטל-84 (לאדם) ל-4 איש לינה בלבד
טבריות-109 2 ילדים בח. הורים חינם
פרדייז כנרת-125
החוף השקט-166
רימונים צפת-188
פרדייז כנרות-149

מלונות דן
דן ת"א-309
דן קיסריה-254
דן אכדיה-275
דן כרמל-254
דן פנורמה חיפה-237
דן פנורמה ת"א-263
** מינ' 4 לילות, ה-7/6

ים המלח
פרדייז-216

מלונות כרמל
כרמל נתניה -202 חצי פנסיון
נהר הירדן טבריה-220 חצי פנסיון מינ' 2 לילות

הרצליה
דניאל-270
השרון- 244

שונות
קרלטון/נהריה-200
פונדק רמון/מצפה רמון 114- לינה בלבד
חוות הברון/זכרון יעקב- 175
עדן אין/זכרון יעקב- 160

המחירים הם לאדם בחדר זוגי, לינה וא.בוקר, ללילה, בש"ח. המחירים ניתנים לשינוי ללא הודעה מוקדמת וכוללים מע"מ, תוספת לשבוע וחגים. בתוקף עד 1/6. לא כולל חגים.

מבצעי "קל" ליום העצמאות

אורכידאה אילת
לילה רביעי 50% הנחה

כרמל נהר הירדן
חצי פנסיון במחיר לינה וא. בוקר

קרלטון נהריה
מינ' 2 לילות חצי פנסיון במחיר לינה וא. בוקר

חוות הברון - זכרון יעקב רק 173 ש"ח
מינימום 2 לילות

עדן אין - זכרון יעקב רק 150 ש"ח
מינימום 2 לילות

דניאל הרצליה רק 245 ש"ח
לאדם בחדר סופריור

אפשרות לתשלומים

המומלצים של "קל"

פרדייז אילת • פרדייז הים האדום
149 ש"ח חצי פנסיון 7-11/5 מינימום 3 לילות

הנסיכה אילת - 210 ש"ח
לשוהים מינ' 3 לילות 300 ש"ח מתנה לחדר עבור מזון ומשקאות

מלונות הולידיי אין
עד 2 ילדים בח. הורים חינם

מלונות כרמל בטבריה ובנתניה
חצי פנסיון במחיר לינה וא. בוקר בטבריה - מינימום 2 לילות

לגונה אילת - 120 ש"ח
ספורט אילת - 132 ש"ח
מינימום 4 לילות מה-7/5

כנפיים אל החופש
במלונות ישרוטל באילת החל מ- 749 ש"ח לאדם
אירוח 4 לילות • טיסות הלוך ושוב
עד ה- 2/7 לא כולל חגים

תנו"ל מבצעים לחו"ל
פריז - $329* יציאה בימי ראשון
לונדון - $319*
* לא כולל מס נמל
מרמריס-$289**
מלון אסתאל - 5*
3 לילות בסוף שבוע או 4 לילות באמצע השבוע, כולל טיסה ואירוח על בסיס חצי פנסיון
איסטנבול-$379**
מלון הילטון איסטנבול (כבר סקסים) ** 5 זה לוקס, 3 לילות ס. שבוע כולל טיסות ואירוח על בסיס לינה וא.בוקר. ** לא כולל דמי רישום, מיסי נמל והטבות
משרד ראשי: רמת־גן, אוסישקין 59 | 03-5492888
סניף באר שבע, קניון הנגב (קומה ב) 07-234050

הצ'ופרים
טיסק־מתנה
כרטיס חינם*
• מצלול ז'ול וורן • ריף הדולפינים
• ג'יפ שיא • מרכז לתיירות מדברית • טיול ג'יפים
* מותנה ברכישת כרטיס נופש
קל פלוס כרטיס ההזמנות

קל
תיירות ונופש
מספר אחד בנופש בישראל

משרדים ראשיים: **תל-אביב** בן יהודה 83, 6278084, 03-5236666 **סניפים: אשדוד** רמב"ם 2 מרכז ב, 08-563888 **אשקלון** רמז 51, 07-727016
באר שבע קניון הנגב קומה ב, 07-234050 **בת-ים** שד' רוטשילד 18, 03-598433 **חולון** ככר ויצמן 16, 03-882512 **חיפה** הרצל 28 א', 04-673894 **ירושלים** יפו 97
בנין כלל, 02-250251 **כפר סבא** ויצמן 106, 09-950412 **פ"ת** חובבי ציון 8, 03-9308846 **ראשל"צ** רוטשילד 37, 03-9659885 **רחובות** בית הפועלים 4, 08-467890
רמת-גן הרצל 76, 03-6735454 **רמת-השרון** אוסישקין 59, 03-5492888

מרכז הזמנות טלפוני "קל נופש" 03-523-66-66 ובכל סניפי "קל"
VISA ישראכרט

תחזית: מדד אפריל 1.2%

כמעט בכל סעיפי המדד הקרוב תירשם התייקרות, מעריכים במשרדים הכלכליים. הסיבות: שינויים עונתיים, ובעיקר קניות הפסח. מסתמנת עלייה בירקות והפירות ובדיור. תחזית להמשך: מדדי מאי ויוני יהיו בין חצי אחוז לאחוז

מאת גד ליאור, כתבנו הכלכלי בירושלים –

מדד המחירים לצרכן עלה בחודש אפריל ב־1.2% – כך מעריכים במשרדים הכלכליים מירושלים, עם סיום חודש אפריל, היום.

המשמעות: בנתונים אלה אפסו הסיכויים שנגיד בנק ישראל יכריז בחודש הקרוב על הפחתה נוספת בריבית הבנקאית.

אם אכן יתברר כי הערכה זו קלעה למדד הסופי, שיתפרסם בעוד שבועיים, הרי שבחודש אפריל היתה עליית המדד פי־ארבעה מאשר בכל שלושת החודשים הראשונים של השנה גם יחד, שבהם עלה המדד רק ב־0.3%.

חודש אפריל נחשב אחד המובילים בשנה בשיעור עליית מדד המחירים לצרכן – מסיבות עונתיות. אחת מהן היא הקניות לחג הפסח.

לפי הערכות, כמעט בכל סעיפי המדד הקרוב תירשם התייקרות, לאחר שהסתיימו ההוזלות במחירי הבשר וההנעלה, עם גמר מכירות סוף העונה, וגם במחירי הירקות והפירות והדיור צפויה עלייה.

ובכל זאת, גם עלייה של 1.2% במדד אפריל תיחשב הישג יחסית לשנה שעברה, שבה זינק מדד אפריל ב־2% – השיא של שנת 1994.

מאז חודש דצמבר 1994 נמוכים המדדים בישראל מאחוז אחד. מדד דצמבר 1994 עלה ב־0.8%, מדדי ינואר ופברואר 1995 עלו כל אחד ב־0.2% ומדד מארס ירד בעשירית האחוז.

במשרד האוצר מרגיעים: „מדד בודד של 1.2% לא יחזיר אותנו לקצב האינפלציה של אשתקד, שהגיע ל־14.5% בשנה".

אבל גם שם צופים, כי מדדי מאי ויוני יהיו גבוהים ממדדי ראשית השנה, וינועו בין חצי אחוז לאחוז, כל אחד.

חשד: יצרנים של נייר־עיתון נפחו מחירים

בהוראת נציבות האיחוד האירופי בבריסל, פשטו בשבוע שעבר רשויות החוק בשבע מדינות מערב אירופה על משרדיהן של 40 חברות גדולות לייצור נייר־עיתון.

המניע לפשיטה הבינלאומית: חשדות לקיום הסכמים קרטל כובלים בין יצרני נייר־העיתון, וייקור מלאכותי משותף של הנייר.

את התלונות נגד יצרני הנייר הגישו מו"לים של עיתונים, ובפשיטות הוחרמו מיסמכים, בין היתר, בחברות ידועות כמו סטורה ומודו בשוודיה, ברידג'ווטר פייפר בבריטניה, נורסקה סקוג בנורבגיה ועוד. מאז נובמבר אשתקד התייקר נייר־עיתון במערב אירופה ב־30%, והיצרנים כבר מודיעים על התייקרות נוספת ביוני.

קארל ואן מיארט, נציב האיחוד האירופאי לענייני תחרות, אמר כי צפויה „חקירה מהירה", שתסתיים תוך חצי שנה.

הונגריה אישרה הזמנת לוויין תואם 'עמוס'

ממשלת הונגריה אישרה בסוף השבוע את ההסכם בין הונגריה לבין ישראל בדבר ייצור משותף של לוויין תקשורת ישראלי־הונגרי.

הייצור ייעשה על ידי התעשייה האווירית הישראלית וחברת „אנטנה הונגריה".

לפי התוכנית יושלם הלוויין ב־1998, ויהיו בו 16 ערוצי שידור. ממשלת הונגריה תשכור ארבעה מהם במחיר של 2.7 מיליון דולר לערוץ.

בהונגריה מדגישים, כי Céres ו„עמוס" יוכלו להחליף זה את זה, כיוון שהם תואמים, אבל אסור להם להתחרות זה בזה.

אגנש פשטי, בודפשט

סיכוי לאורכה בהגשת דו"ח המס השנתי

המועד האחרון חל אומנם היום, אבל במס הכנסה בודקים הבוקר האם להעניק לנישומים אורכה, עקב השביתה בביטוח לאומי

מאת גד ליאור, כתבנו הכלכלי בירושלים –

היום חל המועד האחרון להגשת הדו"חות השנתיים לשלטונות מס הכנסה, אבל נישומים ואנשי ציבור, ובראשם ח"כ סילבן שלום (ליכוד), מנסים ברגע האחרון להשיג אורכה של חודש ימים להגשת הדו"ח.

הסיבה לדחייה המבוקשת: השביתה במוסד לביטוח לאומי, הנכנסת היום לשבוע השני. עקב השביתה לא יכולים נישומים רבים לצרף לדו"ח השנתי אישורים על תשלומים וקבלת קיצבאות.

איחור בהגשת הדו"חות, או הגשתם באופן חלקי, עלולים להפוך אלפי נישומים לעבריינים.

נציב מס הכנסה, דורון לוי הודיע, כי יברוק הבוקר עם ראשי הביטוח הלאומי האם השביתה מנעה בימים האחרונים את השלמת הדו"ח השנתי, ואם יחליט לדחות את המועד – יודיע על כך לציבור.

ח"כ סילבן שלום אמר אמש, כי חלק גדול מן הנישומים אינו יודע כיצד לטפל בבעיה הפתאומית, שנוצרה עקב שביתת עובדי הביטוח הלאומי.

הרשות להגנת הצרכן: להקפיא את רשיון סלקום

הרשות מקיימת היום „קו־פתוח לנפגעי סלקום". „אם החברה לא תיענה לדרישותינו, נגיש נגדה תביעה ייצוגית בשם הלקוחות"

– מאת שושנה חן, כתבת „ידיעות אחרונות" –

ה„רשות להגנת הצרכן" בהסתדרות תובעת להקפיא את רשיון „סלקום" למכירת מכשירי טלפון ניידים ולחיבורים עד שהחברה תתגבר על התקלות.

בפנייה לשרת התקשורת שולמית אלוני ול„סלקום" תובע יוסף שא־נס, מנכ"ל הרשות, להקפיא את רשיון החברה לא כטובה לצרכנים, אלא כגזירה מגבות, עד שהחברה תוכיח כי התגברה על הבעיות. שא־נס תובע לפתוח בחקירה לגבי האופן שבו ניתן הרשיון ל„סלקום".

ה„רשות להגנת הצרכן" דורשת מחברת „סלקום" להחליף מייד את כל הטלפונים הסלולריים, שגורמים לבעיות ללא כל תוספת מחיר מהצרכנים, ולתת פיצוי הולם למשתמשים שסבלו מהשיבושים.

ה„רשות להגנת הצרכן" פותחת היום קו פתוח ל„נפגעי" סלקום. אם החברה לא תענה לדרישות הרשות, מבטיחים ברשות להגיש תביעה ייצוגית נגד „סלקום". מספרי הטלפון לתלונות: 03-6968369/6463582.

שחל: להקים מרכז בינ"ל נגד המאפיה הרוסית

מרכז הדרכה בינלאומי למלחמה במאפיה הרוסית, ובמדור הבינלאומי – זו ההצעה שיעלה שר המשטרה, משה שחל, בכנס שרי המשטרה של מדינות המזרח התיכון בקהיר.

אם הצעת שחל תאושר, יתחיל המרכז לפעול בעוד כחצי שנה בבית הספר לשוטרים בשפרעם, בחסות האו"ם, וינוהל בידי מומחים מישראל, מארה"ב, ממצרים, מבריטניה ומצרפת. השר שחל העלה את ההצעה לראשונה לפני מספר חודשים, בכנס של האו"ם בנאפולי.

לפי הערכות מודיעין, שהגיעו בחודשים האחרונים לידי שר המשטרה, המאפיה הרוסית מתכוונת לנסות ולהשתלט בשנים הקרובות על מדינות במזרח התיכון, ובראשן ישראל, וכי באמצעותה הון עתק המאפשר לה לקנות הכל, כולל שלטון, באחרות ממדינות חבר העמים.

דורון מאירי

דברת חזר מארה"ב בנסיון להיכנס לבורסה

בעקבות התיקו, שנוצר בסוף השבוע שעבר בהצבעה על אישור החברות בבורסה של חברת „דברת־שרם", הפסיק אהרון דברת את סיורו בארה"ב ושב לישראל.

דברת שהה בארה"ב במסע לגיוס השקעות חוץ, בהיקף משוער של 100 מיליון דולר.

כתוצאה מן התיקו, תיערך ב־8 במאי הצבעה שנייה בדירקטוריון הבורסה על אישור החברות של „דברת־שרם". דברת חזר לארץ כדי להשתתף אישית במאמצים לשכנע את חברי דירקטוריון הבורסה לאשר את חברות „דברת־שרם".

בהצבעה החשאית בדירקטוריון הבורסה, ביום ה' שעבר, הצביעו שלושה בעד קבלת „דברת שרם" לבורסה, שלושה נמנעו ושלושה הצביעו נגד.

ישרוטל
3 לילות באמצע השבוע עד 2.7
ספורט: 20 הנחה
המלך: 15 הנחה
לגונה: 20 הנחה
ריביירה: 25 הנחה

חופשה "תאילנדית" באורכידאה
2 ילדים חינם
אמצע שבוע - 150 ש"ח
סוף שבוע - 275 ש"ח
עד 15.7.95

חופשה "מלכותית" במלון הנסיכה
באמצע השבוע - 300 ש"ח
אקססורות לחדר על חשבון הבית

רשת הולידיי אין
אילת, טבריה, ת"א
ירושלים - הילדים חינם!

כרמל נהר הירדן טבריה - 176 ש"ח
כרמל נתניה - 202 ש"ח
נמרוד ת"א - 265 ש"ח
(חצי פנסיון)
חוות הברון זכרון יעקב - 149 ש"ח
קרלטון - 182 ש"ח
(2 לילות מינ.) - במוצים

לצאת לנופש טל. חינם 177-022-5191
HISTOUR הסתדרות
תיירות פנים
המחירים לאדם בחדר בתפוסה זוגית, כולל ארוחת בוקר, ללילה באמצע השבוע כולל מע"מ. בתוקף לחודש מאי. המחירים נתונים לשינוי ללא הודעה מוקדמת.
לשרותך בנוסף למבצע! הזמנות לכל בתי המלון בארץ בטלפון חינם: 177-022-618 באמצעות כרטיסי אשראי.

חשד למעשים חמורים של רכזי־מודיעין במשטרה הצבאית

„הרכזים שילמו לחייל שישמש 'מודיע', ובסוף הפלילו אותו"

פרקליטיו של החייל, המואשם בסחר ובשימוש בסמים מסוכנים, שלחו מכתב לרמטכ"ל. לטענתם, „התלבשו" רכזי־מודיעין על החייל, שקצין בריאות־הנפש הגדירו „ילדותי ותלותי", ואיימו עליו, כי אם לא ישמש להם מודיע - „יתפרו" לו תיק של שימוש בסמים. הסמל, חייל מצטיין, נאלץ להיענות לדרישתם. בשלב מסוים הרגישו הרכזים שהם מסתבכים, קראו לחייל אליהם, וגרמו לו לספר את כל מעשיו עם הסמים. על־סמך עדותו הוגש נגדו כתב־אישום ● הורי החייל: המפקד במצ"ח לא ידע על כל הסיפור. כשהוא גילה, הרכזים ראו שהאדמה בוערת מתחת לרגליים שלהם, ובמקום להפיל את עצמם - הם הפילו את הבן שלנו

מאת איתן מור

פרשה חמורה, שבה מעורבים רכזי מודיעין של המשטרה הצבאית, וסמל, שהגיע לצבא מרקע בעייתי, נחשפה בעקבות דיון בכתב־אישום בבית־הדין הצבאי בדרום ביום חמישי האחרון. על־פי החשד, אילצו הרכזים את החייל, ששמו ופרטיו נאסרו לפרסום, לשמש להם כ„מודיע" על משתמשים בסמים, ובכך למעשה הדיחו אותו לסחר ולשימוש בסמים קשים.

החייל, שמפקדיו הגדירו אותו כמצטיין בתפקידו, מואשם בסחר בסמים מסוכנים, בשימוש בסמים ובאחזקתם. קצין־בריאות נפש שבדק את הסמל בכלא, הגדיר אותו

הוריו של החייל סיפרו כי בנם נלחם כדי להתגייס לצבא. „אנחנו עודדנו אותו, שלחנו מכתבים לראש אכ"א ולרמטכ"ל, ביקשנו שיעזרו לו לממש את החלום שלו להתגייס לצה"ל. שלחנו ילד עשר עם עבר נקי ותראה מה עוללו לו"

כ„בעל אישיות ילדותית ותלותית". פרקליטיו טענו בבית־הדין, כי על ספסל הנאשמים צריכים לשבת רכזי המודיעין של המשטרה הצבאית, שהיו מעורבים בפרשה, ולא הנאשם: „הם דחפו ודירבנו אותו לסחור בסמים, והוא ביצע בידיעתם את מרבית המעשים המיוחסים לו".

עורכי־הדין אבי אוריו ואבי חימי שלחו מכתב בעניינו של החייל לרמטכ"ל, רב־אלוף אמנון ליפקין־שחק, עם העתקים לפרקליט הצבאי הראשי ולמפקד המשטרה הצבאית. במכתב סיפרו כי החייל התנדב לצה"ל במסגרת התוכנית לקידום אוכלוסיות מיוחדות, ושירת בחיל ההנדסה כמפעיל ציוד מכאני כבד. „כשהיה בקורס מקצועי", מסופר במכתב, „הגיעו ליחידתו חוקרים מהמשטרה הצבאית, וערכו לחייליה בדיקות שתן לאיתור משתמשים בסמים. לאחר הבדיקה הודיעו החוקרים לנאשם, במירמה, כי נתגלו שרידי־סם בשתן שלו, והציעו לו לשרת עם אנשי המודיעין של מצ"ח, לעזור להם, ובתמורה 'ייגנז' התיק".

הנאשם, טוענים הפרקליטים במכתבם, שוחח עם רכזי המודיעין, ודחה בתוקף את הטענה השיקרית על מימצאי הבדיקה. הרכזים הציעו לו לשמש כסוכן סמוי עבורם, שאחרת יעמידו אותו לדין בגין ההאשמות נגדו.

„מאותו יום שימש החייל כמודיע של מצ"ח", נאמר במכתב. רכזי המודיעין ש„גייסו" אותו „במירמה ובתחבולה" לשמש מקור מודיעיני קיימו עימו מיפגשים, והדריכו אותו כיצד לפעול. כאשר אמר להם הנאשם כי הוא אינו משתמש בסמים, דירבנו אותו הרכזים, טוענים הפרקליטים במכתב, „להתערבב עם עבריייני הסמים".

בהמשך מכתבם טוענים הפרקליטים, כי רכזי המודיעין שלחו את הנאשם לקנות את סם ה„אל.אס.די." מחייל שהפיץ סמים בצה"ל, ואשר היה „מטרה כבדה" של מצ"ח. בתמורה הבטיחו הרכזים לסמל שיבוץ בקורס נהיגה על רכב כבד. „מאוחר יותר, כאשר הביא להם את הסחורה המבוקשת, החזיר לו רכז מודיעין את השקית עם ה'טריפים', הזהיר אותו שלא ימכור אותם, ופקד עליו לזרוק את השקית", טוענים הפרקליטים.

זמן קצר לאחר מכן, נאמר במכתב, החלו רכזי המודיעין לחשוש שהם מסתבכים. הם הזעיקו את הנאשם למצ"ח, וסיפרו לו במירמה כי ברצונם להפעילו כסוכן סמוי כנגד עבריינים כבדים, בשיתוף־פעולה עם היחידה המרכזית של משטרת ישראל. הם ביקשו ממנו למסור עדות על הישגיו בתחום הסמים, כך שיוכלו להציגו בפני אנשי הימ"ר.

הנאשם, טוענים הפרקליטים במכתב, נפל במלכודת „הפיתויים והאיומים" שטמנו לו החוקרים, ומסר עדות ארוכה, שבה הפליל את עצמו בעבירות סמים. הוא נעצר, ועל סמך עדותו הוגש נגדו כתב־אישום, המייחס לו שימושים רבים בסמים וכסחר בהם.

עורכי־הדין אוריו וחימי ביקשו מהרמטכ"ל לפעול ברחיפות לתיקון „העוול הקשה" שנגרם לנאשם, ולבדוק אם רכזי המודיעין של המשטרה הצבאית היו מורשים לגייס את הנאשם כסוכן סמוי, מבלי לבדוק את חוסנו הנפשי בהתמודדות עם עולם הסמים. במכתבם ציינו הפרקליטים, כי קצין בריאות־הנפש שבדק את הנאשם בכלא קבע כי קל מאוד להדיחו למעשים שליליים.

הוריו של החייל סיפרו אתמול כי בנם נלחם כדי להתגייס לצבא. „אנחנו עודדנו אותו, שלחנו מכתבים לראש אכ"א ולרמטכ"ל, ביקשנו שיעזרו לו לממש את החלום שלו להתגייס לצה"ל. שלחנו ילד עשר, עם עבר נקי, ותראה מה עוללו לו", אמר אמש אביו.

האב סיפר כי בנו סיים את הטירונות כחייל מצטיין מחלקתי, ואחר־כך סיים בהצטיינות את הקורס להפעלת ציוד מכאני כבד,

במכתבם טוענים הפרקליטים, כי רכזי המודיעין שלחו את הנאשם לקנות [illegible] מחייל שמשרת [illegible]

„כחייל מקא"מ הוא היה צריך לשרת רק שנתיים, אבל צה"ל האריך את השירות שלו בשנה נוספת, בגלל שהוא היה מצטיין".

„רכזי המודיעין ש„התלבשו" על החייל נתנו לו כסף בכמה הזדמנויות, שיקנה סמים מחיילים, „כדי שאפשר יהיה להפליל אותם", סיפר האב. „חוקר מצ"ח שהשתתף באחד המיפגשים של רכזי המודיעין עם הבן שלי, דיווח על כך למפקדים, שלא ידעו על היזמה שלהם. שני רכזי המודיעין ראו שהאדמה בוערת מתחת לרגליים שלהם, ובמקום להפיל את עצמם - הם הפילו את הבן שלנו", טוען האב.

פורש מהעבודה ?

יש לך ייעוץ חינם מבנק לאומי

פורש, בנק לאומי ממשיך לעזור לך יותר מכל בנק אחר

במרכז ייעוץ לפורש יעזרו לך מיטב המומחים של הבנק בכל התחומים הקשורים לפרישתך: מיסוי כספי הפרישה, בחירה בין פנסיה לפיצויים ותיכנון פיננסי מקיף.

הכנס עוד היום לאחד מסניפי בנק לאומי

או צלצל בין השעות 8:30-21:00

177-022-4949

שיחה חינם

גם אם אינך לקוח [illegible] תוכל להיעזר בייעוץ אישי חינם בתיכנון פיננסי [illegible] ומיסוי כספי הפרישה שלך.

לאומי רוצה אותך יותר מכל בנק אחר

בנק לאומי

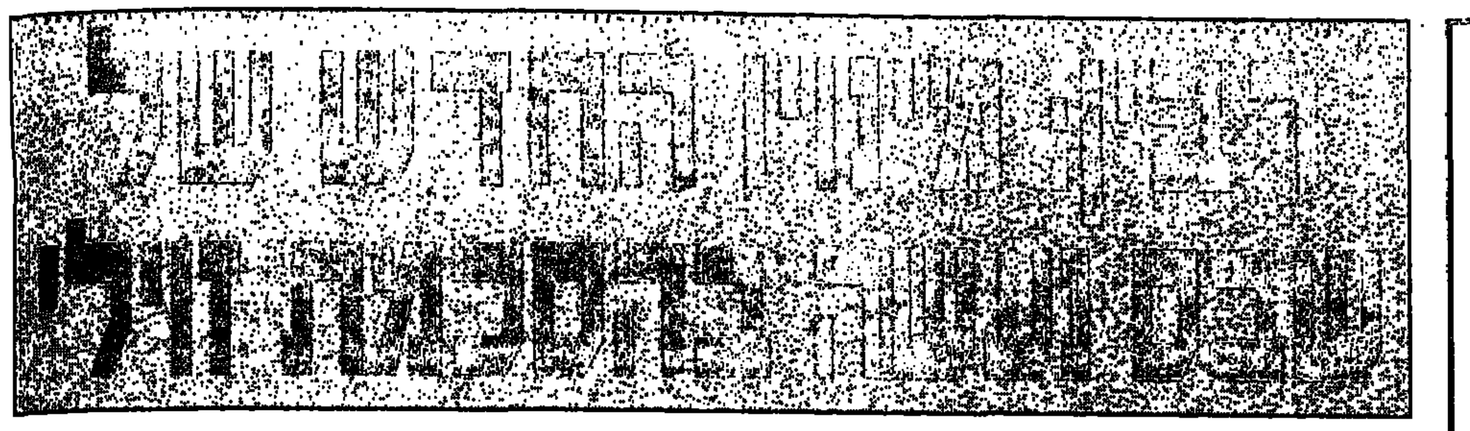

„האחריות של המפלגה נשארת בידי המזכ"ל זווילי" ● ראש הממשלה הכחיש שמינויו של שבס לראש מטה בבית מפלגת העבודה, פירושו הכרזה שבכוונתו לרוץ לקדנציה נוספת ב־'96

– מאת נחמה דואק, כתבת „ידיעות אחרונות" –

ראש הממשלה, יצחק רבין, הכחיש את השמועות כאילו פרישתו של מנכ"ל משרדו, שמעון שבס, ומינויו לראש מטה בבית מפלגת העבודה, פירושה הכרזה שבכוונתו לרוץ לקדנציה נוספת ב־1996.

רבין נמנע מלהתחייב שבכוונתו אכן לצאת להתמודדות, או להכריז שהקדנציה הנוכחית היא האחרונה.

בכינוס בבית החייל בת"א השיב רבין לשאלה האם אין במינויו החדש של שבס הבעת אי־אמון במזכ"ל המפלגה, נסים זווילי. רבין אמר: „האחריות על בית המפלגה והמפלגה נשארת בידי המזכ"ל, יו"ר המפלגה והמוסדות".

צור: הבעת אי־אמון

ראש הממשלה הדגיש, שהמהלך כולו נעשה רק לאחר שיחה עם זווילי, שלדבריו קיבל את העניין ברצון. זווילי אכן אמר בסוף השבוע, כי המינוי נעשה על דעתו, וכי „ראש הממשלה זכאי למנות מי שירצה לתפקיד, שמשמעו ניהול יומו הפוליטי במסגרת המפלגה".

פרישתו של שבס ומינויו לתפקיד מרכזי בבית מפלגת העבודה עוררו גל תגובות. שר החקלאות, יעקב צור, מתומכי מחנה רבין, בירך על הצעד ואמר שיש בו הבעת אמון של ראש הממשלה בשמעון שבס. לעומת זאת, אמר השר, המינוי מעיד על הבעת אי־אמון של רבין במי שמנהלים היום את המפלגה, כלומר במזכ"ל זווילי.

ח"כ חגי מירום, יריב מושבע של שבס, הביע תמיהה על המינוי ואמר שהדבר נובע מכישלונו של שבס ולא מהצלחתו בתפקידו הקודם.

ברוש יוזז מתפקידו

כדי לפנות את התפקיד לשבס יוזז מתפקידו אריה ברוש, נאמן אחר של רבין. ברוש הוא האיש שממונה כיום על הקשר בין לישכת רבין למפלגה, ואחראי על הפעילות הפוליטית של ראש הממשלה.

בכירים בעבודה העריכו, כי שבס יצמצם את פעילותו במפלגה למינימום ולא יפעל מבית המפלגה. פעילותו תגבר רק לקראת מערכת הבחירות. אז ישמש, ככל הנראה, כראש המטה האישי של רבין במידה שיחליט לרוץ לקדנציה נוספת.

גבעה זו, סמוך לבית־חנינא, מיועדת להפקעה לצורך בנייה צילום: זום 77

„הפקעת הקרקעות בירושלים – איום על הסכם השלום"

כך מגיבים ברשות הפלשתינית, בעקבות החלטת הממשלה להפקיע 530 דונם באיזור ירושלים לצרכי בנייה

– מאת רוני שקד ודוד רגב, כתבי „ידיעות אחרונות" –

מועצת הרשות הפלשתינית החליטה על פתיחת מערכת הסברה בינלאומית, במטרה ללחוץ על ישראל להפסיק את תנופת הבנייה ואת הפקעת הקרקעות במזרח ירושלים, ובמטרה לשמור על אופיה הערבי של העיר.

החלטה זו באה בתגובה להפקעת 530 דונם בצפון ובדרום ירושלים בצו מיוחד, שנחתם בסוף השבוע על ידי שר האוצר. ההפקעה בוצעה לצורך בניית עוד כ־1,000 יחידות דיור ואת מטה מחוז ירושלים של משטרת ישראל. הרשות הפלשתינית טוענת, כי ההפקעה נוגדת את ההסכמים בין ישראל לאש"ף, ובעיקר את הסעיף העוסק בירושלים.

כדי לרכז את המאבק ההסברתי בנושא, החליטה הרשות הפלשתינית על הקמת ועדה עליונה לענייני ירושלים, בראשותו של יאסר ערפאת, אשר תרכז את המאבק נגד הפקעת אדמות במזרח ירושלים על ידי ישראל. בקרב חברי הוועדה יהיו שרי המועצה הפלשתינית ואישי ציבור, כולל נוצרים ממזרח ירושלים.

בישיבה השבועית של מועצת הרשות, שהתקיימה אתמול בעזה, הוחלט גם על קיום שורה של פעולות הסברה בקהילייה הבינלאומית ובקרב מדינות ערב, כדי להביא לביטול ההחלטה.

כמו כן הוחלט לדרוש כינוס חירום של איחוד המדינות הערביות ושל ועדת ירושלים של הוועידההאיסלאמית, אשר בראשה עומד חסן מלך מרוקו, כדי לקיים ישיבה מיוחדת בנושא וכדי לדון בצעדים לחיזוק אופיה הערבי של העיר.

נציגי הוועד הפלשתיני להגנה על האדמות ועל המים ייפגשו היום עם בעלי הקרקעות שהופקעו. עו"ד שאוקי עיסא, מראשי הוועד, אמר כי בדעת אירגונו להגיש עתירה לבג"ץ נגד ההפקעה.

הרשות הפלשתינית הדגישה אתמול, כי המדיניות הישראלית בירושלים מהווה הפרה של הסכמי השלום ומאיימת על קיומם. טייב עבד אלרחים, מזכיר הרשות הפלשתינית, מסר כי הרשות החליטה להגיש תלונה רשמית למועצת הביטחון, שכן ההחלטה הישראלית נוגדת את החוק הבינלאומי ואת אמנת ז'נבה הרביעית.

„לבחור בין שלום למתנחלים"

„ישראל מפעילה נגד הפלשתינים טרור מדיני בנקודה הרגישה ביותר של העם הפלשתיני – ירושלים. אנחנו לא מוכנים לקבל זאת, ועל ישראל לבחור בין שלום בין מליוני אנשים, לדאגה לאלפי מתנחלים". כך אמר אתמול הד"ר סאיב עריקאת, חבר הרשות הפלשתינית, בתום ישיבתה השבועית של הרשות בעזה.

בישיבת הרשות הפלשתינית נדונו גם ענייני כלכלה, ובראשם התקציב החדש של הרשות לחודשים הקרובים, אשר עומד על 440 מיליון דולר. הד"ר נביל שעת, הממונה על התיכנון, אמר כי מדובר בתקציב טוב, שיכסה על הגרעונות. לעומתו אמר שר המשפטים, עו"ד פרייח אבו־מדיין, כי הוא אינו סומך על המדינות התורמות, שיעבירו את הכסף בזמן.

בנקים בשוויץ מואשמים בהעלמת כספי יהודים שנספו בשואה

גורמים יהודיים טוענים, כי הכספים – שלא נמצא להם דורש – הועברו לאירגון „הצלב האדום"

גורמים יהודיים, העוסקים בהשבת רכושם של יהודים שניספו בשואה ואשר נותר בלא דורש, מאשימים את איגוד הבנקים של שווייץ, כי נתן ידו להעלמת כספים של יהודים, באמצעות העברתם ל„צלב האדום".

ממסמך, שהוציא איגוד הבנקים של שווייץ עולה, כי אכן בנקים שם העבירו לאירגון „הצלב האדום" כספים מפקדונות של יהודים, שניספו בשואה ולא נמצא להם דורש. לפני 9 שנים קיבל הצלב האדום תרומה של 40 מיליון דולר מבנק יו.בי.אס. – אחד הבנקים הגדולים בשווייץ. את הסכום הזה דורשים האירגונים היהודיים מזה שנים – פיצוי על פקדונות של יהודים, שניספו בשואה.

נוח פלוג, מזכיר האירגון העולמי להשבת רכוש יהודי, אמר ב„יומן השבוע" של קול ישראל, כי יש לבוא בדברים עם ממשלת שווייץ ועם איגוד הבנקים שלה כדי להסדיר את המצב.

הנושא יועלה לדיון בכנסת

עוד נמסר בשידור, כי הנושא יועלה בקרוב לדיון בכנסת. בהצעה דחופה, שהגיש ח"כ אברהם הירשזון (ליכוד), הוא קרא לממשלה ליטול לידיה את הטיפול בנושא ולא להשאירו לאירגונים התנדבותיים.

ח"כ דן תיכון (ליכוד) דרש כינוס דחוף של הוועדה לביקורת המדינה כדי לדון בהיעלמותם של כספי יהודים בבנקים בשווייץ. לדבריו, כבר לפני עשר שנים הוא ניסה לטפל בנושא. לטענתו, אולם נסיונותיו מפני שמשרד החוץ סירב לטפל בנושא, מחשש לפגיעה ביחסים עם שווייץ.

תיכון טוען, כי כעת חייבת הממשלה ליטול על עצמה את הטיפול בנושא, במקום הסוכנות היהודית.

עתיים

מעדני מזרע ®

אֵל־הֵאש

עכשיו במבצע [illegible] לחודש מאי

שפע בשרים מע[illegible] מחירים מיוחדים

		רגיל	מבצע
המבורגר 60 גר' מגש 600 גר'	מחיר מומלץ למגש	17.50	14.85
המבורגר 100 גר' מגש 600 גר'	מחיר מומלץ למגש	17.50	14.85
ציזיבורגר 100 גר' מגש 600 גר'	מחיר מומלץ למגש	18.50	17.92
ורדית (סטייק בקר) במגש	מחיר מומלץ ל־ 1 ק"ג	38.00	34.85
נקניקיות חריפות לגריל במגש	מחיר מומלץ ל־ 1 ק"ג	29.00	25.35
ציוריסוס נבע לגריל ולתנור במגש	מחיר מומלץ ל־ 1 ק"ג	29.00	23.85

בנוסף שפע בשרים מובחרים להנאתכם: קוטלט, סטייק לבן, טבעות פילה, סטייק ניו יורק, ספריבס ועוד

בתיאבון

המלצת השף לבר בי קיו

ורדית (סטייק בקר)

נתח בשר עסיסי עשוי מסיומה עגל עם מעט שומן

להשיג בחנויות מעדני מזרע ובמעדניות המובחרות

חבלשים עם השיחים, ביום שישי, לפני שעקרו את 3,200 השתילים. (אייל פישר)

דונם מריחואנה במושב החרדי

– מאת דוד רגב,
כתב „ידיעות אחרונות" –

דונם שיחי מריחואנה מלבלבים, שעובדו וטופחו במסירות, נחשפו ונעקרו בסוף השבוע על־ידי המשטרה בתוך פרדס בשטח המושב החרדי קוממיות.

בלשי מרחב לכיש, שהגיעו לשטח הסמוך לקריית־גת בעקבות מידע מודיעיני וחקירה ארוכה, מעריכים כי השדה כבר נקצר פעם אחת בעבר וכ־500 קילו של סם הופקו ממנו.

התברר כי חברי הכנופיה עקרו עצי תפוז ושתלו במקומם מריחואנה. בצד השדה הניחו מיכל ובו, כך נראה, ביצעו עיבוד ראשוני לסם. הבלשים ארבו ל„חקלאים" (שזהותם ידועה) באתר הגידול ששטחו 1000 מ"ר. אלו לא הגיעו, וביום שישי בבוקר נעקרו 3,200 השתילים ונפתח המצוד אחרי חברי הכנופיה.

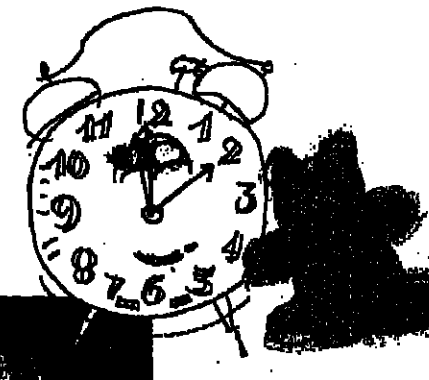

אבי שיש, סכנאי חברת החשמל

"בכל שעה. גם בשתיים בלילה יש לך נתיך מתוקן"

נשרף לך נתיך החשמל בשתיים בלילה? התקשר. אל תחכה לבוקר, אנו נהיה אצלך תוך שלוש שעות לכל היותר ונשחזר אף קודם. חייג 103 למוקד חברת החשמל. תשמח לגלות שיש מי שעומד לרשותך 24 שעות ביממה, 365 ימים בשנה.

חברת החשמל

„הכנסתי לה דקירה בחזה והיא התחננה לאמבולנס. אז חנקתי אתה בחוט־חשמל"

אבי וסמדי אזולאי הם זוג מחוסרי־בית מכרמיאל: הוא הגיע מצרפת והפך לעבריין, היא בת למשפחת מצוקה. לאחר שבתם נלקחה לאימוץ, פנו לשרה נחום, שידועה בעיר כמי שתמיד מוכנה לעזור. למרבה ייאושם, היא לא הצליחה להשיב את הילדה. ביום חמישי בלילה, על־פי החשד, הם יצאו לנקום

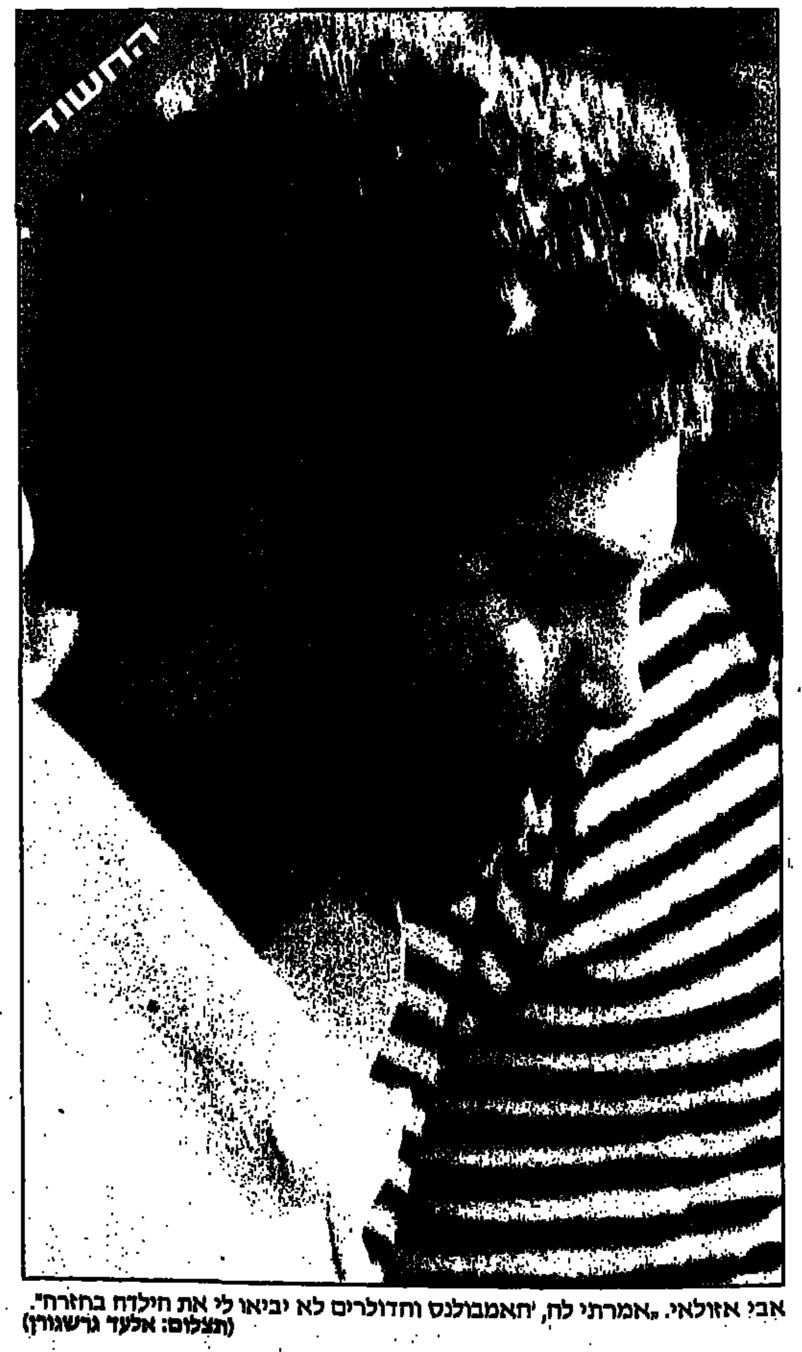

החשוד

אבי אזולאי. „אמרתי לה, 'האמבולנס והדולרים לא יביאו לי את הילדה בחזרה'". (תצלום: אלעד גרשגורן)

הקורבן

שרה נחום. „הבטיחה להשיג את הילדה".

– מאת שרגא אשל,
כתב „ידיעות אחרונות" –

„הכנסתי לה דקירה בחזה והדם התחיל לזרום. היא תפסה את הסכין ואת היד שלי ותתחננה – קח דולרים ותזעיק אמבולנס. אמרתי לה: 'האמבולנס והדולרים לא יחזירו לי את הילדה'. ואז עשיתי לה לולאות על הצוואר עם חוט חשמל".

כך סיפר אבי אזולאי בן ה־26 שהודה, כי יחד עם אשתו סמדי בת ה־24 רצח ביום חמישי את שרה נחום בת ה־61 מכרמיאל. נחום נרצחה בדקירות ואחר־כך הוצתה גופתה, כנראה כדי לטשטש עקבות. בני הזוג שיחזרו את המעשה מול מצלמות המשטרה.

מדוע עשו זאת? על־פי החשד, הם נקמו בנחום על שנכשלה בהשבת בתם בת השנתיים, שנלקחה מהם לאימוץ. החשוד סיפר, כי לאחר הרצח התכוון להרוג גם את פקיד הסעד שטיפל באימוץ, אבל „העניינים הסתבכו" ולכן לא עשה זאת. ביום שישי הוארך מעצרו בחמישה ימים. הדיון בהמשך מעצרה של אשתו ייערך היום.

שרפו את הדירה

יום חמישי בלילה. אזולאי שורף את האוהל שבו התגורר עם אשתו ועם חברתם, אסתי קלייכמן בת ה־30. השלושה יוצאים לביתה של נחום. הוא נכנס, הן מחכות בחוץ. הנרצחת מגישה לו קפה. אזולאי סיפר במשטרה מה קרה בהמשך: „שלפתי סכין ודקרתי אותה דקירה ראשונה בחזה. התחיל לזרום לה דם. היא תפסה לי את היד עם הסכין והחזיקה בה חזק. עזבתי את הסכין ודחפתי לה לפה סמרטוט צהוב.

„קפצתי לטלוויזיה והוצאתי ממנה חוט־חשמל. היא צעקה לי: 'קח דולרים, קח הרבה, אבל תביא לי מהר אמבולנס'. אמרתי לה: 'האמבולנס והדולרים לא יביאו לי את הילדה בחזרה. תפסיקי לדחוף את האף שלך'. קשרתי לה את הידיים, עשיתי לולאות עם החוט סביב הצוואר שלה וחנקתי אותה. אחר־כך נעצתי את הסכין יותר עמוק. תלשתי את הווילון הירוק שהיה בבית והדלקתי אותו".

החברה, אסתי קלייכמן, העידה: „נכנסתי אחריו וחיפשתי בחדרים. לא ראיתי את הרצח אבל שמעתי צעקות".

על־פי החשד, השלושה גנבו כסף ותכשיטים מהדירה, נעלו את הדלת וזרקו את המפתחות. השכנים הבחינו באש שבדירה, והכבאים כיבו אותה במהירות. בינתיים הלכו השלושה לעבר בית הוריו של אזולאי. לאחר יממה הגיעו לשם השוטרים, בראשות מפקד משטרת כרמיאל, סנ"ץ ויקטור מאור. בתחילה ניסה הצעיר „להלביש" את המעשה על אשתו ו[illegible] לאחר מכן התברר כי הן רק חשודות בסיוע.

גרו באוהל בפארק

אבי אזולאי הוא בן למשפחה [illegible] מרובת ילדים, שחזרו מצרפת לפני 10 ש[illegible] כשהיה בן 16. כבר אז החל להסתבך בפלילי[illegible] רק ממוסדות, נאשם בגניבות וישב בכלא. [illegible] היתה אוברת עצות. כאשר הכיר את סמ[illegible] היא בת למשפחת מצוקה, והתאהב בה, קיו[illegible] שהשניים יקימו משפחה ויסתדרו.

לפני כשנתיים נולדה להם בת. [illegible] הרשויות סברו כי בני הזוג, שהם מחוסרי־ב[illegible] לא מסוגלים לגדל אותה. בית־המשפט הח[illegible] למסור את הילדה לאימוץ. מאז ההחלטה ה[illegible] חייהם של בני הזוג לגהינום. הם היו מרוכ[illegible] עמים ונגררו לפלילים. באותה תקופה ה[illegible] את אסתי קלייכמן, שעברה להתגורר עי[illegible] האוהל, בפארק העירוני של כרמיאל.

שלושתם הכירו את שרה נחו[illegible] מוכרת בכרמיאל. נחום הקדישה עצמה ל[illegible] התנדבותית. היא עזרה לנרקומנים, ל[illegible] משוחררים ולחסרי־בית. בביתה גידלה [illegible] ילדים מארח"ב, שנמסרו לטיפולה לאח[illegible] הסתכסך עם אשתו. הזוג אזולאי פ[illegible] הבטיחה להחזיר את ילדתם שנמסר[illegible] קיבלה סכום מסוים בדולרים, אך לא[illegible] ההבטחה.

לחקירה המהירה אחראים רא[illegible] חוקרים במרחב הגליל, פקד ראובן ארנ[illegible] מרחב הגליל, תנ"צ משה גולדגארט. [illegible] נצהריים ניסה אבי אזולאי להתאבד בתלי[illegible] המעצר, אך השוטרים גילו זאת בזמן. ה[illegible] לאישפוז ויישאר תחת פיקוח רפואי. [illegible] דיון הארכת המעצר של אשתו ושל [illegible].

מלאת כוונות טובות

בתחרות הירי של מתנדבי המשמר־האזרחי בצפון בלטו מספר נשים, שהשיגו „פגיעות נאות במטרות", כפי שנהוג לומר, וזכו במספר פרסים. האירוע נערך במטווח אלייקים, הסמוך ליוקנעם, בהשתתפות עשרות מתנדבים ושוטרים.

(כותב: ישראל מושקוביץ, צילם: אלעד גרשגורן)

הלך ברחוב וראה את בגדיו על מישהו אחר

ברגע הראשון הוא חשב שזה צירוף־מקרים מוזר.

האיש, תושב אשדוד, פסע ברחוב ומשהו נראה לו מוכר בבגדיו של הגבר שחלף מולו. הוא עצר את האיש, פועל רומני, ושאל אותו מהיכן השיג את הבגדים. האיש לא השיב והאשדודי קרא למשטרה. חקירה קצרה העלתה, שהעובד הזר גנב את מזוודתו של המתלונן והתגנדר בבגדים שמצא בה. בחקירה הודה בכך הפועל. הוא שוחרר בתום החקירה ועדיין לא הוחלט מה ייעשה איתו.

דוד רגב

החיים מלאי הפתעות

קם בבוקר בדירתו וגילה שיכור שוכב לצידו

ברגע הראשון הוא חשב שזהו יום־המזל שלו.

האיש, תושב אילת, התעורר בבוקר בדירתו, שבה הוא מתגורר בגפו, וגילה שמישהו ישן לצידו. לצערו, זו לא היתה חתיכה מהממת אלא עולה־חדש שיכור כלוט, שהצליח איכשהו להיכנס לבית, ונפל למיטה הראשונה שראה. עד הבוקר ישנו כך השניים בשלווה ורק אז התעורר האילתי וקרא למשטרה. כל הנסיונות לעורר את השיכור עלו בתוהו. את שנתו העמוקה המשיך בתא המעצר.

מיכאל רוזוליו

ברחבי המדינה

חילץ את אימו ממלתעות הכלב

רוטווילר רעב ומוזנח התנפל על אילנה אולייניק מתל־מונד, ולא הרפה. בנה גיא הניף אבן כבדה ויצא לקרב

– מאת יהודית יחזקאלי,
כתבת „ידיעות אחרונות" –

כלב רוטווילר מורעב התנפל ביום שישי על תושבת תל־מונד ונשך אותה בכל גופה.

למזלה של אילנה אולייניק, 57, בנה גיא בן ה־24 אזר אומץ וחילץ אותה מבין מלתעות החיה, שידועה כמסוכנת ואלימה. הכלב, אגב, נמלט.

הסיפור החל לפני מספר חודשים. ידיד המשפחה עבר לגור איתם ביישוב הקטן והביא עימו את הכלב. לפני חודש נסע, השאיר אחריו את הרוטווילר קשור בגינה – וסירב לקחת אותו או להאכילו. בני משפחת אולייניק חששו להתקרב אל הכלב שהפך לרעב ומסוכן. ביום שישי הוא השתחרר, החל להשתולל והתנפל על אילנה. „לא הספקתי לברוח", סיפרה, „וכבר הוא היה מעלי וננעץ את שיניו בראש שלי. גיא זרק עליו סלעים מהגינה, כדי שלא ינעל את הפה שלו על הראש שלי וישפוך לי את המוח. הרגשתי איך הוא נושך לי באוזן ובראש ובשוק ולא עוזב אותי. השכנים פחדו להתקרב וראו את גיא נלחם בכלב שעמד זקוף על שתי רגלים ונלחם כמו חיה טורפת כשאני מתחתיו. כרפפתי את הראש בין הרגלים ובכיתי מאימה עד שהכלב ברח. לקחו אותי לחדר־מיון ועכשיו אני צריכה לקבל זריקות נגד כלבת. זה סיוט שלא נגמר. הכלבים האלה הם סכנה לבני־אדם".

תקדים:

נשלל רשיונו של אזרח שטס נמוך והתרסק

במקום בגובה 200 מטר ריחף ה„פייפר" של זיו לוי רק 10 מטר מעל האדמה, בשטח הסגור בפני מטוסים קלים. זו הפעם הראשונה שהמדינה תובעת „עבריין תעופה"

– מאת אריה אגוזי ודני שדה,
כתבי „ידיעות אחרונות" –

טייס אזרחי, שטס בגובה 10 מטר והתרסק, איבד את רשיון הטייס שלו למשך שנה, בהוראת בית־משפט השלום ברמלה.

זיו לוי מרחובות גם נקנס ב־4,000 שקל וחויב לחתום על התחייבות, לפיה יימנע מלבצע עבירה על תקנות התעופה במשך שנתיים.

מדובר בפסק דין תקדימי. ראש מינהל התעופה האזרחית, מנחם שרון, ציין כי זוהי התביעה הראשונה שמגיש המינהל נגד טייס, שעבר על חוקי התעופה. עד כה היה נהוג לשלול את רשיונם של טייסים, שעברו על חוקי הטיס, לפרק זמן של עד שלושה חודשים. ממשרד התחבורה נמסר, כי מעתה יוגשו תביעות משפטיות נוספות נגד טייסים, שיעברו על חוקי הטיס.

זיו לוי הואשם, כי הטיס את ה„פייפר" שלו באיזור פלמחים, האסור לטיסת מטוסים קלים. הוא טס בגובה של 10 מטרים בלבד מהקרקע, במקום 200 מטר לפחות, כמתחייב בתקנות. תוך כדי טיסה הבחין בצוק, אך בשל טיסתו הנמוכה לא הצליח לנסוק. הוא נתקל בקרקע והתרסק. לוי ונוסעת שהיתה עימו נחבלו.

בית־משפט השלום קבע: „מדובר בעבירות חמורות ביותר, שיש להן גם השלכות ביטחוניות, כיוון שמדובר באיזור פלמחים, הידוע כשטח צבאי".

שר התחבורה, ישראל קיסר, אמר ביום שישי, כי מדיניות משרדו היא הגשת תביעות משפטיות על עבירות, שבעבר טופלו רק בצורה מינהלית.

בשב"כ מאשימים את מימצאי הנתיחה: חריזאת מת כתוצאה מחקירתו

מקור בכיר בשב"כ: גם כשפועלים לפי הכללים, יש 'תאונות עבודה'

בדו"ח נתיחת הגופה, שיועבר היום לפרקליטות המדינה, נקבע כי חריזאת מת מפגיעה מוחית, שנגרמה עקב חבטה בראשו • בחמאס אומרים, כי חריזאת הוא האסיר השלישי שמת במיתקני השב"כ ב־20 הימים האחרונים

– מאת טובה צימוקי ורוני שקד, כתבי „ידיעות אחרונות" –

בשב"כ ובמשרד המשפטים מאשרים, כי האסיר הפלשתיני עבד חריזאת מת כתוצאה מחקירתו במיתקן השב"כ במגרש הרוסים בירושלים.

בדו"ח נתיחת הגופה, שהועבר בסוף השבוע לפרקליטות המדינה, דורית ביניש, נקבע בוודאות, כי חריזאת מת כתוצאה מעינויים. בדו"ח נאמר, כי חריזאת מת מפגיעה מוחית, שנגרמה מחבטה בראשו. הדו"ח המלא יועבר היום לפרקליטות המדינה.

ל„ידיעות אחרונות" נודע, כי לאנשי השב"כ שחקרו את חריזאת הותר להשתמש רק במה שמכונה „הנחיות לנדוי הרגילות". ההנחיות המיוחדות, המתירות אמצעי חקירה נוקשים יותר, יכולות להינתן רק באישורו של ראש השב"כ, והן לא ניתנו.

מקור בכיר בשב"כ אמר אתמול, כי „אם יתברר, כי מי מהחוקרים חרג מהכללים, יוסקו נגדו מסקנות חריפות, כולל הגשת אישומים פליליים". המקור ציין, כי „גם כאשר פועלים על־פי הכללים, יכולות להתרחש 'תאונות עבודה', וזה, בבדיקה ראשונית, מה שהתרחש בחקירתו של עבד חריזאת".

בשב"כ הדגישו אתמול, כי חקירתו של חריזאת התנהלה בחשד שהוא קשור לתא של שניים מאנשי „עז א־דין אל קאסם", המבוקשים זה זמן רב על־ידי השב"כ.

בשב"כ אומרים עוד, כי בטרם חקירתו נבדק חריזאת, כנדרש, על־ידי רופא שאישר כי הוא כשיר לעמוד בתנאי החקירה. בתום 12 שעות חקירה הוא נבדק שוב על־ידי חובש, ששלח אותו למנוחה בתאו. שעה ורבע לאחר מכן נמצא חריזאת בתא כשהוא מחוסר הכרה.

בני־משפחתו של חריזאת אמרו בסוף השבוע, כי „עבד הוא לא טיפוס שהיה מסוגל לעמוד בחקירה, ולו הקלה ביותר". הם ציינו, כי „מגבלותיו הגופניות הפכו אותו לאדם שלא היה מסוגל אפילו לעמוד בפני סטירת לחי. גובהו היה מטר ועשרה סנטימטרים, ומשקלו לא יותר מ־40 קילוגרם".

הלווייתו של חריזאת התקיימה ביום שישי בלילה בחברון, בהשתתפות כ־150 מבני־משפחתו. ההלוויה עברה בשקט, תחת אבטחה כבדה של כוחות הביטחון.

כתבנו דויד רגב מוסיף, כי אירגון החמאס ברצועת עזה דורש מהצלב האדום לפתוח בחקירה לבירור נסיבות מותו של חריזאת, שהיה פעיל באירגון.

בהודעת החמאס נטען, כי ב־20 הימים האחרונים הרג השב"כ במהלך חקירה עוד שני אנשי חמאס – ראלאל מעזוז (29), שמת בכלא רמלה או צריפין, וויאם עמרין (18), שמת, לטענתם, בכלא פרעה שבג'נין.

גופתו של חריזאת (תצלום מטלוויזיה הישראלית)

„הצבא מונע ממני לקבל מידע על כספי בעלי"

תושבת אשדוד, אם לשניים, גילתה בוקר אחד כי בעלה, ששירת בצבא קבע, עזב את הצבא ואת הבית. כשפנתה לצבא לבקש פרטים על פיצויי הפרישה של בעלה, נענתה בשלילה, בגלל חוק הגנת הפרטיות. עכשיו היא גם נדרשת לעזוב את הדירה, השייכת למשרד הביטחון

– מאת דויד רגב, כתב „ידיעות אחרונות" –

„אני דורשת מצה"ל וממשרד הביטחון לדעת במה כסף קיבל בעלי מהצבא בעת שפרש משירות צבאי".

כך טוענת סמדר (שם בדוי), תושבת אשדוד בת 39, שנמצאת בהליכי גירושין מבעלה. „הוא מעלים ממני את החשבונות", טוענת סמדר, „וכמי שליוותה אותו בעת שירות הקבע, ונשאה לבדה בעול בתקופה הקשה שבה הוא היה בתורנויות בבסיס, אני דורשת מגורמי הביטחון לשתף אותי בכל מה שקיבל בעלי. יש לי חלק בפיצויים האלה".

סמדר טוענת כי סירובם של צה"ל ומשרד הביטחון לתת לה כל דיווח כספי על מצבו של בעלה, הוכחה של מערכת הביטחון לדאוג שלא תיזרק לרחוב.

סמדר הכירה את בעלה, איש צבא קבע, לפני 12 שנה, ונישאה לו. לזוג נולדו שני ילדים, ילדה כבת 11 הסובלת מהפרעה נפשית וילד בן 9. לפני ארבע שנים התגלעו סיכסוכים בין בני־הזוג, והם עמדו על סף גירושין. לבסוף הגיעו להסדר, ושבו לחיות יחד. אלא שלפני חודשיים גילתה סמדר לתדהמתה, כי באחד הבקרים נטל בעלה את ציודו ורכוש נוסף, ועזב את הבית.

„לא הבנתי מה קרה. התקשרתי לבסיס שבו הוא שירת, ושם גיליתי שהוא כבר פרש מצה"ל בלי שאדע, ולקח את כספי הפיצויים", אמרה סמדר. היא פנתה למשרד הביטחון כדי לדעת כמה כסף קיבל בעלה, אך לא קיבלה תשובה. במקביל נמסר לה כי עליה לפנות את הדירה שבה היא מתגוררת, מכיוון שהדירה שייכת למשרד הביטחון, ובעלה כבר סיים את שירותו הצבאי.

סמדר, שנותרה בבית עם שני ילדיה, פנתה לבית־המשפט המחוזי בבאר־שבע, והגישה כתב תביעה נגד בעלה, בכדי לשמור על זכויותיה ברכוש המשותף של בני־הזוג. הבעל הגיש כתב־הגנה, שאליו צירף את תביעת הגירושין נגד אשתו. בתביעת הגירושין מגולל הבעל מסכת השפלות והתעללויות, שבמהלכה נהגה סמדר לקלל אותו, להכות אותו, ולהטריד אותו במקום עבודתו בבסיס. הוא טען כי באחת הפעמים אשתו אף דקרה אותו בסכין, ושברה חפצים ורהיטים בבית.

מקורות צבא רשמיים מסרו בתגובה, כי על־פי חוק הגנת הפרטיות, כל מידע על מצבו הכלכלי של אדם הוא מידע מוגן, ולפיכך אסור להעביר מידע זה ללא רשות הנוגע בדבר. עם זאת, אם גימלאי של צה"ל לא משלם דמי־מזונות לאשתו ולילדיו, ניתן על־פי פסק־דין של בית־משפט או בית־דין מוסמך להורות שישולם, וצה"ל יבצע את פסק־הדין.

ממשרד הביטחון נמסר בתגובה, כי הדירה שייכת למשרד, ועל־פי החוזה עם איש צבא הקבע הוא אמור לפנותה בתום החוזה שלו עם הצבא. עוד נמסר, כי הוכר לבני־הזוג שכל סיכסוך ביניהם צריך להיפתר „בינם לבין עצמם".

סמדר ושני ילדיה בדירה באשדוד (תצלום: דני סלומון)

אזרחות ערבים־ישראלים שהורשעו בטרור תישלל רק במקרים נדירים

משרד המשפטים לא ייענה לבקשת השב"כ לשלול את אזרחותם של ישראלים, שהורשעו במעשי טרור.

החוק הקיים מתיר שלילת אזרחות במקרים של הפרת אמונים למדינת ישראל, אולם משרד המשפטים הודיע, כי ימשיך להפעיל אותו רק במקרים נדירים.

לפני כחודשיים הקים משרד המשפטים צוות לבדיקת הנושא, בעקבות פנייתו של היועץ המשפטי של השב"כ. היועץ טען, כי כמה ערבים ישראלים, שריצו עונשי מאסר לאחר שהורשעו ברצח או בפעולות טרור, שוחררו בעיסקת ג'יבריל, והם פעילים בעולם נגד ישראל. היועץ אמר, כי בידי השב"כ מידע, ולפיו אזרחים אלה מתכוונים לממש את זכותם לחזור ולהתגורר בישראל.

טובה צימוקי

איגוד לשכות המסחר מודיע כי נפתחה ההרשמה לקורסים:

דיני עבודה

הפתיחה: יום א' 14.5.95

הקורס יתקיים אחת לשבוע בימי א' בין השעות: 16:30–19:30

בין הנושאים העיקריים בקורס: ♦ הגדרת יחסי עובד מעביד ♦ הסכמים קיבוציים ♦ הסדרים קיבוציים ♦ צווי הרחבה ♦ הסכמי עבודה אישיים ♦ חוק שעות עבודה ומנוחה ♦ חוק חופשה שנתית ♦ חוק הגנת השכר ♦ חוק שכר המינימום ♦ חוק עבודת נשים ♦ חוק פיצויי פיטורים ♦ ועוד...

אנגלית עסקית ומסחרית

מחזור 58

הפתיחה: יום א' 7.5.95

הקורס יתקיים אחת לשבוע בימי א' בין השעות: 16:30–19:30

בין הנושאים העיקריים בקורס:

Written Communication: All Various Types of Business Letters; Documents Etc.

Oral Communication: Case Studies, Meetings, Negotiations Business Conversation, Talks Etc.

למשתתף ב־2 הקורסים או בקורס אחר של לשכת המסחר בנוסף לאחד מהנ"ל תינתן הנחה של 20%

פרטים והרשמה במשרדי האיגוד: ת"א, רח' החשמונאים 84 טל. 5631008/9

המכללה העסקית של איגוד לשכות המסחר

ארגון העסקים של ישראל

זעם בימין בעקבות השוואת ילדי חברון לנוער ההיטלראי

את ההשוואה ערך פרופסור משה צימרמן, ראש הקתדרה ללימודי גרמניה באוניברסיטה העברית • עוד אמר: התנ"ך מסוכן יותר מ„מיין קאמפף" • ח"כ רון נחמן: „למי שמשמיע דעות כאלה אין מקום במערכת החינוך"

– מאת גבי ברון וצבי זינגר, כתבי „ידיעות אחרונות" –

ח"כ רון נחמן (ליכוד) תובע משר החינוך והתרבות, אמנון רובינשטיין, לפעול מיד להדחתו של פרופסור משה צימרמן, ראש הקתדרה ללימודי גרמניה באוניברסיטה העברית, מכל תפקיד במערכת החינוך.

זאת בעקבות דברים שאמר הפרופסור בראיון לרשת „ידיעות תקשורת" בסוף השבוע. בראיון נאמר בין היתר, כי חיילים המתנדבים לשרת ביש"ע דומים לגרמנים שהתנדבו לאס־אס, כי התנ"ך מסוכן יותר מ„מיין קאמפף", וכי ילדי חברון אינם שונים מנוער־היטלר.

ח"כ נחמן גם פנה אל היועץ המשפטי לממשלה, מיכאל בן־יאיר, בתביעה להעמיד את פרופסור צימרמן לדין על הסתה והמרדה. „דברי צימרמן", אמר אתמול ח"כ נחמן, „הם כתם מוזהם על האוניברסיטה העברית, ומי שמשמיע דעות כאלה, אין לו מקום במערכת החינוך בישראל".

גם מטה מותקפי הטרור תובע לפטר מייד את הפרופסור צימרמן. המטה פנה בעניין זה לחבר הנאמנים של האוניברסיטה העברית. בהודעה שפירסם נאמר: „צימרמן מצטרף לזן חדש של היסטוריונים מכחישי שואה, שהופכים את המותקף לאשם".

ועד הישוב היהודי בחברון הודיע, כי הוא מכין תביעת דיבה, בשם כל ילדי המתנחלים בחברון, נגד הפרופסור צימרמן.

„דבריו הם שיא של תיפלצתיות מוסרית וערכית של השמאל הקיצוני", אמר נועם ארנון, דובר המתנחלים. „אני מציע לו לפנות מרצונו לאישפוז פסיכיאטרי. הוא נמנה על הגרועים בגזענים ובמסיתים, המאשימים את היהודים בשואה".

חיוכים פקיסטן־ישראל

קשרי ידידות אמיצה נרקמו בשבוע החולף בין שתי תזמורות – מישראל ומפקיסטן. תזמורת „אקדמאי" מאשדוד ותזמורתו הרשמית של הצבא הפקיסטני השתתפו בפסטיבל שלום בסין. „הפקיסטנים אמרו שהיו רוצים מאוד לבקר בישראל והצטערו שהפסטיבל היה כה קצר", אמרו נגני „אקדמאי" (כתב: דויד רגב, תצלום: מנחם גלילי)

הדה בושם

סופשבוע בטלוויזיה

רבין, שבס וכל השאר

מי שזכה בראיון של שעה עם ראש הממשלה היה היומן בערוץ 1, ומוטב כך.

שם לפחות לא יושבים מראיינים עצבניים עם שעון־זמן מגביל וקוטע, ויש זמן לפתח שיחה על מגוון נושאים. יש גם משהו בחספוס הרביני, במבוכה האנושית שלו ובהיותו חף מכל ניסיון לשאת חן וחסד, המעורר אמינות וביטחון פי כמה מהליטוש המליצי של שמעון פרס.

הבעיה אינה גילו, אלא כושר תפקודו, וזה לכל הדעות מפתיע. לערוץ השני, אם־כן, לא נותר אלא לראיין את שמעון שבס, שרבין מכריז שהוא נותן בו אמון מלא. המראיינים הם עמנואל רוזן ומיקי חיימוביץ, מגישה מבטיחה שכמראיינת היא מתוחה, קופצנית, נחפזת מדי וצמודה לשאלות מוכנות מראש. שבס עצמו אינו טיפש. הוא שופע ביטחון עצמי, אלא שהחספוס שלו וחוסר התחכום בולט אינם מעוררים אהדה. אין גם ספק, שהוא חותר לקריירה פוליטית.

השאלה שחוזרת על עצמה היא האם רבין החליט להתמודד ב־96', ושבס מתכונן להריץ אותו. תשובתו של שבס היתה שהוא עוסק בעובדות ולא בהיפותזות. ליומן השבוע, שוויתר למען הבידור על רבין, נשאר לעסוק בנושאים אחרים. שם צפינו בשני מג"דים של צנחנים במילואים, מאיר קראוס וניר סבן, החוזרים לצומת נצרים. מקום שבו נהרגו חיילים שלהם, שלא קל לחזור אליו, ועבורם הוא מעין חצר־מוות. ואומנם רק כיום הם מוכנים למתוח ביקורת, ואנו עדים שוב לחורים המסוכנים שבהסכם אוסלו. כתבה מרתקת היתה זו על העלאת „הסוחר מונציה" של שייקספיר בווימאר, ערש התרבות הגרמנית, שכפסע בינה לבין מחנה־הריכוז בוכנוואלד. הבימאי חנן שניר מיקם את ההצגה במועדון קציני האס־אס במחנה, כשאסיר נאלץ לשחק את שיילוק, ואנטוניו הוא אחד הקצינים.

גיל סדן מדווח על מה שהתרחש מאחורי הקלעים ומתברר, שהשחקנים הגרמנים התנגדו לאינטרפרטציה של שניר וטענו, שפרשנותו „רדיקאלית ומבוססת על מתח בין שחור־ללבן, וש„האס־אס לא היה כזה".

אי־אפשר גם להימנע מדיון בהאזנות־הסתר והריגול התעשייתי. אלא שמיותר היה לשלוח את מנחם הדר לשוחח עם תלמידי בית־ספר לתקשורת, שמהם לא תבוא התוכחה או הישועה. אפשר היה להסתפק בדברי אמנון רובינשטיין ומתי גולן. אלא שהדברים הוצגו בצורה מעוותת כעסקת־חבילה, כשברור שקיים הבדל מהותי בין שתי הפרשות, וכל הכללה שרירותית מחטיאה את המטרה.

עופר נמרודי עבר ממעצר – למעצר בית

עורך „ידיעות אחרונות" משה ורדי, בתגובה לידיעה בערוץ 1 לפיה הורה להאזין לעובדת העיתון: „הטענה מצוצה מן האצבע"

– מאת חיים ברוידא ודורון מאירי –

העורך הראשי של „מעריב", עופר נמרודי, שוחרר ביום שישי ממעצרו במשטרת פתח־תקווה ועבר לביתו. הוא יהיה בתנאי מעצר בית עד יום שלישי.

באותם תנאים כמו נמרודי השתחרר ביום שישי גם דוד רונן, המשמש כאחראי על האבטחה ב„הכשרת הישוב" וב„מעריב".

עו"ד מרדכי כץ התייצב ביום שישי ביאח"ם לעוד סידרה של שאלות. כאשר יצא, מלווה בפרקליטו עו"ד אהוד רגן, סירב עו"ד כץ להשיב על שאלות עיתונאים. הוא חשוד בהדחת עדים, הדחה בחקירה ושיבוש מהלכי משפט. הוא גם חשוד כי תיווך לכאורה בהעברת כספים ממזמיני ההאזנות (נמרודי ורונן) לחשודים בביצוע ההאזנות (פרידן וצור) תמורת שתיקתם ואי הפללת המזמינים.

גם רפי פרידן, שותפו לשעבר של עד המדינה יעקב צור, שוחרר שלשום ממעצר. הוא שיתף בימים האחרונים פעולה עם חוקריו. מי שנותר במעצר, מגל המעצרים הראשון, הוא החוקר הפרטי זאב לאופר, הדבק בזכות השתיקה ומוסיף להכחיש את כל החשדות נגדו.

ביום שישי שודר במהדורת החדשות בערוץ הראשון כאילו המשטרה מחשידה את משה ורדי, עורך „ידיעות אחרונות", בכך שהזמין האזנות לגרפיקאית, עובדת העיתון. בתגובה על כך אמר משה ורדי: „הטענה הזו מצוצה מן האצבע".

עד המדינה ישוקם כספית

עד המדינה בפרשת ההאזנות וציתותי הסתר, יעקב צור, הסכים „לפתוח את הפה", ולחתום עם המשטרה על הסכם, רק לאחר שהובטח לו סכום כספי נאות, שיבטיח את המשך קיומו הכלכלי, גילה בסוף השבוע גורם משטרתי בכיר.

הגורם סירב לנקוב בסכום שקיבל עד המדינה, אך ציין כי „במקרה זה הוחלט לפצות את צור בהתאם, בהתחשב בכך שבעקבות עדותו, יאבד האיש את פרנסתו". נמסר, כי במקרים חשובים במיוחד, הפרקליטות מאשרת למשטרה לשלם לעדי מדינה, סכום של עד שישים אלף דולר.

הקצין אמר כי „עדותו של צור, „היא ששברה את קשר השתיקה בפרשה, ובזכותה הצליחה המשטרה להשיג את יעדי החקירה". הוא העריך כי חקירת הפרשה תסתיים בתוך מספר שבועות.

דורון מאירי

רוצה להיות עתונאי/ת?

בקורס קצר, מעשי ויעיל, הנמשך 6 חודשים בלבד, נכשיר אותך להכנס למקצוע המרתק והמעניין, עתונאות. גישה מיוחדת ללמוד הנושא, נסיון של 30 שנים בקורסים לתקשורת המונים ושיטות חדשות שנוסו לאחרונה. סדנאות מצומצמות ותרגול אישי. הקורס מתקיים כל יום שני בין השעות 6 עד 9 בערב.

תחילת הלימודים: יום שני 8.5.95 בשעה 6 בערב, בבית ציוני אמריקה.

פרטים והרשמה: בית ספר לעתונאות

בית ציוני אמריקה, רח' אבן גבירול 26 תל אביב

כל יום בין השעות 5-7 בערב. טלפקס. 03-6965870 (מ)

עכשיו כדאי

כלל נופש

לונדון יציאות בימים א'־ג'־ה' מחיר מבצע $309

ניצה/טולון יציאות בימים ה' $499

מינכן/טוסט יציאות בימי שבת החל מ־ $455

כולל טיסה ורכב לשבוע מינימום 2 אנשים

■ פרטים אצל סוכני הנסיעות ■ כפוף לתקנות השכר ■ רשיון מארגן 128

כלל תעופה 03-5270266

המחירים בתוקף עד 17.6.95

מתארגנת קבוצת אזרחים, שמטרתה לפעול להשגה ושימור של זכויות לפליטי שואה, נכי־רדיפות הנאצים, בארץ ובחו"ל.

כל מי שיש לו עניין להתגייס למאבק, למען המטרות הנ"ל, מתבקש להעביר בדחיפות את פרטיו האישיים אל:

מרים – מטה המאבק

ת.ד. 229 רמת־גן 52101

גלגול נשמות

הרצאה מחר, יום ב' (1 מאי) בשעה 20.30 אולם „נגה", דיזנגוף 230 (מול חתנוא 3) ת"א

הכניסה חופשית לאקדמאים צעירים בלבד.

ח"כ אולמרט זומן לחקירה במשטרה וביקש לדחותה

טען שהוא טרוד השבוע באירועי יום העצמאות • בינתיים פתחה המשטרה בחקירת החשדות למעשי מירמה בעיריית ירושלים במיליוני דולר • אולמרט, שפיטר את עמית מכל תפקידיו, חשוד בניסיון לשבש את החקירה • אולמרט: התלונה על השחיתות מתייחסת לתקופת קודמי בתפקיד

– מאת דורון מאירי ומרדכי גילת, כתבי „ידיעות אחרונות" –

היחידה הארצית לחקירות הונאה במשטרה (יאח"ה) פתחה בסוף־השבוע בחקירת החשדות למעשי מירמה בהיקף של מיליוני דולרים, שבוצעו בשנת 92' בעיריית ירושלים.

זאת, במקביל לחקירה, המתנהלת כבר נגד ראש העירייה עצמו, ח"כ אהוד אולמרט, בחשד לניסיון לשבש את החקירה בפרשה, לאיומים, לניסיון הדחה בחקירה ולהטרדת עד.

אולמרט עצמו זומן לחקירה השבוע, בפרשת החשדות לשיבוש החקירה, ואמור היה למסור את גירסתו לצוות חוקרים מהיחידה הארצית לחקירות הונאה. אלא שהחקירה נדחתה, לבקשת אולמרט, אשר טען, כי הוא טרוד באירועי יום העצמאות.

ההחלטה על פתיחת החקירה בפרשיות המירמה בעירייה, ועל מינוי צוות חוקרים מיוחד בנושא זה, התקבלה אחרי בדיקה יסודית של עשרות מיסמכים, חשבונות וקבלות, שצורפו לתלונתו של סגן ראש עיריית ירושלים, ניצב בדימוס משולם עמית, בפרשה.

הבדיקה העלתה, כי אכן מדובר בחשדות חמורים למעשי מירמה בהיקף גדול, וכי במעשי המירמה מעורבים לכאורה כמה בכירים בעירייה, בעבר ובהווה.

את התלונה הגיש עמית ליחידה הארצית לחקירות הונאה לפני למעלה מחודש, ובעקבות מהלך זה נדרש בתוקף על־ידי אולמרט למשוך את התלונה בחזרה. אולמרט טען, שאת התלונה צריך לבדוק תחילה בעירייה, כדי לקבוע אם יש הצדקה להגשתה למשטרה, ואיים לפטר את עמית אם לא ייענה לדרישתו. כאשר האחרון דחה את דרישתו – הודיע לו אולמרט על הדחתו מכל תפקידיו.

מחשש שאולמרט יכחיש, כי איים עליו כטענתו בפיטורים על רקע זה, כי הטריד אותו כעד וכמתלונן, וכי ניסה לשבש את החקירה, הקליט עמית בחשאי את הפגישה המכריעת ביניהם בנושא. את תמליל־ההקלטה צירף עמית לתלונה, שהגיש נגד אולמרט וכן מסר לחוקרים מיסמכים נוספים, השופכים לטענתו אור על הפרשה.

אולמרט, שלא ידע שמשולם עמית הקליט אותו, הגיש תלונה נגדית, שבה טען שבפגישה ביניהם ב־10 באפריל, „איים עלי מר עמית, כי אם אפטרו, יגיש נגדי תלונות למשטרה". בתמליל ההקלטה, שהוגש למשטרה, לא נמצא אימות להאשמה החמורה הזאת, ולכן העריך אתמול גורם בכיר במשטרה, יהיה צורך לחקור את אולמרט גם בחשד למתן עדות־שקר.

ראש עיריית ירושלים, אהוד אולמרט, מסר אמש בתגובה, באמצעות דוברו, כי התלונה של עמית בעניין מכירת נכסי העירייה מתייחסת לתקופת ראש העירייה הקודם, והוא אינו קשור כלל לנושא. לדברי הדובר, שהכחיש בתוקף את המעשים המיוחסים לראש העירייה, אכן הגיש אולמרט תלונה נגד עמית, והאשימו ב„סחיטה באיומים".

בתשובה לשאלה אם נכון, שאולמרט זומן כבר לחקירה וביקש לדחותה, השיב הדובר: לא היו דברים מעולם. המשטרה, לעומת זאת, סירבה להתייחס לנושא.

עובדי קבוצת־הקשר בטקס קבלת־שבת. צילום: אורן אגמון

ועד עובדי קבוצת־הקשר של „תדיראן" „עשה שבת" במפעל

מאת חגר אנוש, כתבת „ידיעות אחרונות"

הנהלת „תדיראן" קראה ל־100 עובדים של קבוצת־הקשר בחולון לנתק מגע עם ועד העובדים, ולא להשתתף בעיצומים, שההסתדרות הכריזה בתוקף.

במכתב, ששלח ביום שישי מנכ"ל הקבוצה, בני מירון, נקראים העובדים „לא להיגרר אחרי קיצוניים". נציגי ועד העובדים מסרו אמש, כי קודם לכן שוגר לעובדים מכתב אחר, ובו הודעה שההנהלה לא תתיר להם להיכנס למפעל, אלא אם יחתמו תחילה על התחייבות שלא להשתתף בסיכסוך העבודה.

כ־40 שומרים מבין העובדים עשו את השבת בשטח המפעל, יחד עם חברי הוועד. על הצבת המשמרות שיפעלו 24 שעות ביממה הוחלט בגלל חשש, שההנהלה תזמין חברת־אבטחה, ותנסה לסגור את המפעל בהשבתת־מגן.

בליל שבת נערך בחדר־האוכל טקס קבלת שבת למתבצרים. ההסתדרות סיפקה חלות, יין לקידוש, מזון ומזרונים לשומרים. אתמול הגיעו מאות עובדים על משפחותיהם לחצר־המפעל יחד עם נציגי ההסתדרות ונציגי עובדים.

הרוג ו־26 פצועים בתאונות בסוף השבוע

– מאת מיכאל רוזוליו, עמיר רפפורט וליאור אל־חי, כתבי „ידיעות אחרונות" –

הרוג ו־26 פצועים, מהם חמישה קשה, זה קציר התאונות בסוף השבוע.

■ אייל וולטר, בן 28, תושב יבניאל, נהרג ביום שישי בערבה, בק"מ ה־70, ליד קיבוץ יהל. מחקירת משטרת אילת עולה, כי וולטר, שנסע לבדו ב„רייהטסו שרייר" לאילת, איבד מסיבה לא ברורה את השליטה על מכוניתו, עבר לנתיב הנגדי, והתנגש חזיתית במשאית שבאה ממולו.

■ בתאונה אחרת, שאירעה ביום חמישי בלילה בנגב המערבי, נפצעו שני ילדים – אנט בת השלוש וסהר בן השנה וחצי ממשפחת סולטן – תושבי מושב עמי־עוז בנגב. התאונה אירעה כשהסבא של הילדים, שמעון סולטן בן 72, לקח אותם מביתם, כדי לקנות להם גלידה במרכז האיזורי „צוחר" בנגב המערבי, וביציאה מעמי־עוז התנגשה מכונית ה„פיאט 127" שלו ברכב „טרנזיט" פורד.

■ דימיטרי ווזילין, פועל זר מרומניה, נפצע ביום שישי בבוקר באורח קשה מאוד, לאחר שמכבש כבישים, שנסע לאחור מחץ אותו תחתיו.

■ ויהודית יחזקאלי מוסיפה: 12 אנשים נפצעו, אחד מהם באורח בינוני, בהתהפכות מונית „טרנזיט" בראשון־לציון בשבת לפנות בוקר.

■ 11 ערבים תושבי השטחים נפצעו אתמול, שניים באורח קשה, בתאונת דרכים באזור קלנדיה, מצפון לירושלים.

חברתנו
בלהה קלביר
איננה
הלוויה תתקיים היום, יום ראשון, ל' בניסן תשנ"ה 30.4.95, בשעה 15.00, בבית העלמין בקיבוצנו.
המשפחה ובית דפנה

ליוסי לחמי
אתך באבלך עם מות
אביך
הארגון הארצי של מורי הנהיגה

ביום רביעי, ג' אייר תשנ"ה 3.5.95
יום הזכרון לחללי מערכות ישראל
נתייחד עם זכר בנינו וחברינו
בשעה 11.00 בבית העלמין בעין חרוד איחוד
בשעה 16.00 בבית העלמין בעין חרוד מאוחד
בתי עין חרוד

ביום שלישי 2.5.95 בשעה 16.00
נתייחד עם זכר חברינו ז"ל
אשר נפלו במערכות ישראל
קבוץ גת
והמשפחות השכולות

בכאב רב אנו מודיעים על פטירתו של
שמואל הבדלי (שמי הבדלה)
ההלוויה תתקיים היום, יום ראשון 30.4.95, בשעה 15.30 בבית העלמין כפר סמיר, שער 1, חיפה.
האבלים: אשתו: ריקה
בתו: נירה יוגב
בתו וחתנו: רחל ועמי מלמד
נכדיו: ארז ואלון מלמד

ביום הזיכרון לחללי מערכות ישראל
נתייחד עם אהובנו
סג"מ **צור גולן** ז"ל
ביום רביעי, ג' אייר תשנ"ה 3.5.95 בשעה 11.00 בבוקר בבית העלמין בקיבוץ גבים
משפחת גולן ובית גבים

ביום הזיכרון לחללי מערכות ישראל
נתייחד עם זכר בנינו, חברינו היקרים
ביום שלישי ב' אייר תשנ"ה 2.5.1995 בשעה 20.00, ליד עמוד הזיכרון בקיבוצנו.
ביום רביעי ג' אייר תשנ"ה 3.5.1995 בשעה 13.30 נעלה לבית הקברות בדגניה ב'
המשפחות ובית דגניה ב'

מודעות עד חצות ידיעות אחרונות
177-022-9000

„גרמניה הופכת ליצואנית הנשק הגדולה בעולם"

– כך מגלה העיתון „בילד" • לפי תזכיר שהוגש לשר ההגנה הגרמני, ב־94' ייצאה גרמניה ציוד ביטחוני בהיקף של כ־62 מיליארד דולר • איראן, באופן רשמי, רכשה נשק בכ־24 מיליון דולר בלבד

מאת ישראל תומר, כתבנו בגרמניה

גרמניה הופכת ליצואנית הנשק הגדולה בעולם. כך עולה מתזכיר סודי, שהוגש לשר הכלכלה הגרמני, ד"ר גונטר רקסרוד.

לפי תזכיר זה, ב־1994 ייצאה גרמניה מוצרים בעלי חשיבות אסטרטגית ל־100 ארצות, בהיקף של 94 מיליארד מארק (כ־62 מיליארד דולר). מדובר ביצוא נשק, תחמושת, מערכות כימיות, טכנולוגיה אטומית וכדומה, שבו היו מעורבות כ־6,000 חברות גרמניות.

גם ישראל נמצאת ברשימת המייבאות ציוד אסטרטגי גרמני. בשנה החולפת רכשה ישראל מוצרים ביטחוניים בסכום של 186.5 מיליון מארק (כ־137 מיליון דולר). יצוא נשק וציוד צבאי גרמני לתורכיה הגיע באותה תקופה ל־620 מיליון מארק (כ־364 מיליון דולר).

לפי התזכיר, שפרטיו התפרסמו ביומון „בילד", ב־1994 היה היצוא האסטרטגי הגרמני לאיראן רק 33.5 מיליון מארק (כ־24 מיליון דולר). מומחים מעריכים, כי מדובר בהיקף היצוא האמיתי גדול יותר, מאחר ונתונים אלה אינם כוללים הברחות של ציוד כזה מגרמניה.

פיצוץ קטלני בקוריאה

בהתפוצצות גז שאירעה שלשום בבוקר באתר־בנייה של רכבת תחתית בעיר טייגו בדרום־קוריאה נהרגו לפחות 97 בני אדם ו־190 אחרים נפצעו. בתמונה: כוחות החילוץ מפנים לוחות מתכת ענקיים, שמעוצמת הפיצוץ הועפו באוויר ונחתו על מכוניות נוסעות. 8 בניינים נהרסו ו־58 אחרים ניזוקו. לפי החשד, רשלנות של עובדים באתר־הבנייה של מרכז קניות גרמה לדליפת הגז לתוך אתר הבנייה של הרכבת התחתית. (אי.אף.פי.)

ארה"ב: חשש מפני פיגוע המוני נוסף

מאת צדוק יחזקאלי, כתבנו בניו־יורק

עד כה עומד מספר הגופות שחולצו מהריסות הבניין באוקלהומה־סיטי על 120. עוד 80 נעדרים, אך השלטונות כבר הודו שאינם מצפים למצוא את כולם. באפ.בי.איי חוששים, שהחשוד בשותפות לטבח מתכוון לבצע פיגוע טרור ענק נוסף.

בחקירה מעורבים כאלף סוכנים, הפרושים על כל מקום אפשרי על נתיב הבריחה המוליך מאוקלהומה־סיטי, בנסיון לעלות על עקבותיו של האיש.

מפרטים שנחשפים עתה על טימותי מק'וויי, מתברר כי לאחר מלחמת המפרץ, בה שירת בהצטיינות, הוא האמין, שהצבא השתיל באחוריו משדר זעיר, כדי שיוכל להמשיך ולעקוב אחריו לאן שיפנה.

גרמניה: 165 חשודים בריגול יגורשו לרוסיה

מאת ישראל תומר, כתבנו בגרמניה

ערב נסיעתו של הקנצלר הגרמני הלמוט קוהל למוסקבה, כדי להשתתף בחגיגות 50 שנה לסיום מלחמת העולם השנייה, שוב עובר „חתול שחור" בין גרמניה לרוסיה.

גורמים בבון החליטו לגרש 165 אנשים רוסים המתגוררים בגרמניה, שנחשפו כסוכני־ביון. השבועון „דר שפיגל" מציין, כי גירוש מרגלים בהיקף כזה הוא חסר תקדים ולא בוצע אפילו בשיא המלחמה הקרה.

כמקובל במקרים אלה, הרוסים יגרשו, כפעולת תגמול, מספר דומה של נציגים גרמניים ברוסיה. בינתיים סירבה בון לאשר את מינויו של הנספח הצבאי הרוסי החדש בגרמניה, ששימש בשירות הביון הצבאי של רוסיה.

ניקסון – הסרט

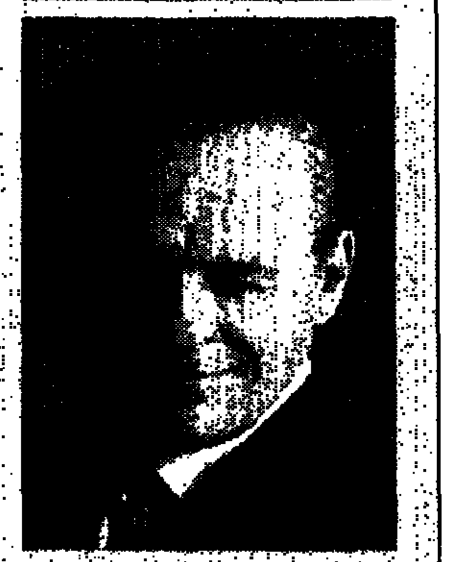

השחקן הבריטי אנטוני הופקינס, שהצהיר לאחר הסרט „שתיקת הכבשים" כי אינו מעוניין לגלם עוד תפקידי רוצחים, מוכיח כי הוא עומד בדיבורו. החודש יחלו צילומי הסרט „ניקסון" של הבמאי אוליבר סטון, בכיכובו של הופקינס.

נסגר עיתון רוסי שהכחיש את השואה

בית־המשפט העירוני במוסקבה סגר את העיתון „רוסקיי ודומוסטי" בגין פירסום הסתה אנטישמית והכחשת השואה.

בית־המשפט אסר על בעל העיתון, ויקטור קורצ'אגין (יו"ר „המפלגה הרוסית הניאו־פאשיסטית"), לעסוק בעיתונות בעתיד ובמו"לות.

השופטים קיבלו את הנימוק של התובע העירוני, אולג גאיידאנובו „לאנטישמים אסור לעבוד בעיתונות כמו שלסדיסטים אסור לעבוד כמורים בבתי־ספר". [illegible]

סכום פרס נובל גדל ב־5% למיליון דולר

הוועדה השוודית להענקת פרס נובל פירסמה שלשום את החלטתה להעלות את שווי הפרס, ולהעמידו על מיליון דולר.

לכל אחד מזוכי פרס נובל בתחומי הפיסיקה, כימיה, רפואה, ספרות ופרס נובל לשלום, יוענק מעתה סכום זה.

[illegible] הסכום שקיבלו זוכי פרס נובל ב־1994. (רויטר)

בצער רב אנו מודיעים על פטירתה בטרם עת של אשתי, אמנו ובתנו היקרה באדם
חיה רבקה ליברמן
ההלויה תתקיים היום, יום ראשון, ל' ניסן תשנ"ה (30.4.95) בשעה 2.15 אחה"צ, בבית־העלמין הירקון (כביש תוצה שומרון).
המשפחה האבלה

אנו מבכים את אחותנו ודודתנו האהובה
מיכל קדישמן
ההלויה היום, יום א', ל' ניסן תשנ"ה (30.4.95) בשעה 12.15 בבית־העלמין בקרית־שאול.
המשפחה המתאבלת

יום שלישי, ב' אייר תשנ"ה 2.5.95
ערב יום הזכרון
נתייחד עם זכר לוחמינו
שנפלו במערכות ישראל
באולם „יד למגינים" בקבוץ רמת הכובש בשעה 20.30. ביום רביעי, ג' אייר תשנ"ה 3.5.95 נעלה לבית העלמין בקבוץ רמת הכובש בשעה 13.30. יוצאים מרחבת „יד למגינים".
בית רמת הכובש

ביום שלישי, 2.5.95, ב' באייר תשנ"ה בשעה 16.30 תערך עצרת זכרון לבנינו שנפלו במערכות ישראל
ברוך יואלי
יצקו קינן
גדי לוי
איתי קרני
בית ניר יצחק

יום שלישי, ב' אייר תשנ"ה 2.5.95
ערב יום הזכרון
לנופלים במערכות ישראל
נתייחד עם זכר יקירינו בגן המגינים בכפר־הס, בשעה 20.00

ישראל בורלק	יצחק ליכטנברג
יעקב בקנשטיין	הדר מגן
משה דובסטר	בנימין נוטמן
צבי הלפמן	יוחנן נוטמן
שושנה הלפמן	ראובן ביטל
צבי ולדמן	שי צוק
אורי זוסמן	אורי קנמון
מאיר זלצהנדלר	מיכאל קרסל
עמידם גוטינסקי	איתן רודיד
מתי ישפה	יוסף רון

יוסף שטורמן
בית כפר־הס

חרדים נקראים לסגור את החשבונות בבנק הפועלים

בשל מעורבותו בפרוייקט הבניה של חברת „אילן גת" ביפו • זאת למרות שהבנק כבר הבטיח להפסיק את מימון פרוייקט „מורדות יפו" בשל לחץ החרדים

מאת גד ליאור ובני ברק, כתבי „ידיעות אחרונות"

הציבור החרדי נקרא בסוף השבוע לסגור את חשבונותיו בסניפי בנק הפועלים, אם הבנק לא יפסיק מייד את הסיוע הכספי לבוני המרכז המסחרי ביפו, „באתר שבו חוללו קברי יהודים".

אנשי אירגון „אתרא קדישא" ותומכיהם הציבו דוכנים ליד סניפי הבנק בשכונות החרדיות בירושלים, וקראו לציבור החרדי להפעיל לחץ על הבנק, „כדי שיפסיק את תמיכתו במחללי הקברים".

אחרים ממארגני ההחתמות נתבשרו, לדבריהם, על-ידי גורמים בבנק הפועלים, כי הסיוע הכספי למקימי המרכז המסחרי ביפו אכן מופסק, אולם גם כאן עלולה להתעורר בעיה לבנק: האירגון החילוני חמר"ת הודיע כבר, שאם בנק הפועלים אכן „ייכנע" לתביעות החרדיות, הוא יקרא לציבור החילוני למשוך את כספיו מבנק הנכנע לציבור חרדי קיצוני.

דובר בנק הפועלים קלמן שיף, אמר בתגובה: „עוד באמצע השבוע שעבר נודע לנו על כך, שהוצב דוכן החתמה ליד הסניף שלנו במאה-שערים, שבו נקראו החרדים לסגור את חשבונותיהם בבנק הפועלים. לא ברור לנו מדוע ננקטה היתה הזו ובידי מי.

„כנראה מדובר בוויכוחים פנימיים בעדה החרדית. מבחינתנו לא התשנה דבר: הודענו על הפסקת המימון לפרוייקט 'מורדות הים' של חברת 'אילן גת', שהוא נשוא המחלוקות עם החרדים, עד שייושבו חילוקי הדעות. מעבר לכך לא ניתנו הבטחות לחרדים.

„בנק הפועלים, מכל מקום, לא הבטיח להם דבר נוסף בסוף השבוע שעבר", אמר דובר הבנק.

מה מבשל השוטר המזמר?

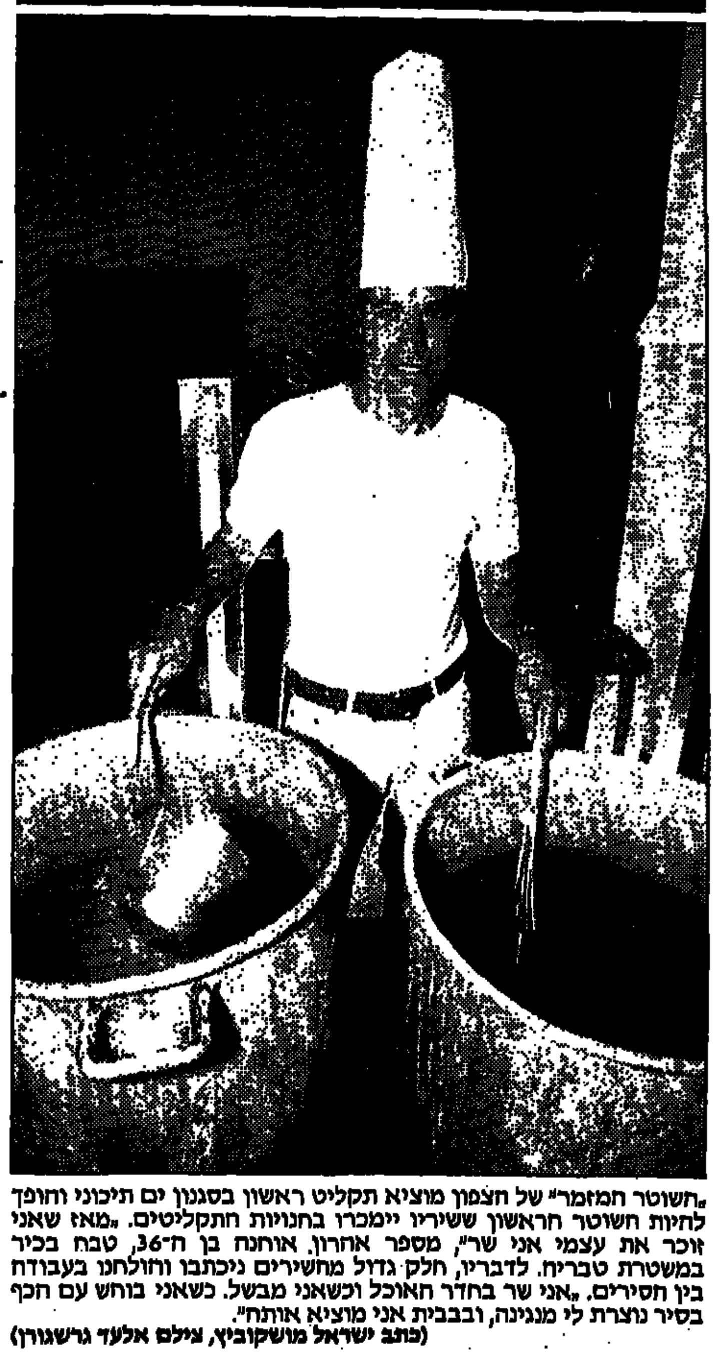

„השוטר המזמר" של חצפון מוציא תקליט ראשון בסגנון ים תיכוני וחופף להיות השוטר הראשון ששיריו יימכרו בחנויות התקליטים. „מאז שאני זוכר את עצמי אני שר", מספר אהרון, אוחנה בן ה-36, טבח בכיר במשטרת טבריה. לדבריו, חלק גדול מהשירים ניכתבו והולחנו בעבודה בין הסירים. „אני שר בחדר האוכל וכשאני מבשל. כשאני בוחש עם הכף בסיר נוצרת לי מנגינה, ובבבית אני מוצא אותה".
(כתב ישראל מושקוביץ, צילם אלעד גרשגורן)

עורך „ישראל שלנו" חוייב להישאר בישראל

שופט הוציא נגדו צו עיכוב יציאה מהארץ, להבטחת תשלום פיצויים על „גניבת" ידיעות מעתי"ם

המו"ל והעורך הראשי של עיתון החרדים „ישראל שלנו" בארה"ב, שמואל שמואלי, עוכב בארץ בצו השופט אילן שילה, לאחר שלא שילם למו"לי עתי"ם סך של 300 אלף ש"ח על-פי פסק דין שהוצא נגדו.

שמואלי עירער על הצו בפני הרשם הראשי של ההוצאה לפועל, השופט חנוך מרר בכפר-סבא. הוא טען כי בעודו מעוכב בארץ, אין מי שיטפל בילדיו בארה"ב. השופט שמע את טענות הצדדים – עו"ד שלמה ליבליך ועו"ד תמיר גליק בשם עתי"ם ועורכי-הדין שטילמן ואייכלשטיין בשם שמואלי – והחליט להשאיר את הצו בינתיים בתוקפו, עד למתן החלטה אחרת.

פסק הדין נגד שמואלי הוצא ע"י השופט עדי אזר עוד בחודש מאי אשתקד. סוכנות עתי"ם טענה כי העיתון „ישראל שלנו" גנב ידיעות של עתי"ם והעתיק אותן לעיתונו שלא ברשות, תוך הפרת זכויות היוצרים. בפסק דינו, קבע השופט, כי אכן שמואלי העתיק באופן בוטה את הידיעות של עתי"ם וקבע שעליו לשלם סך של 300 אלף ש"ח בצירוף ריבית והצמדה והחל מיום הגשת התביעה.

במשך תקופה ממושכת לא הצליחה עתי"ם לגבות את החוב, לאחר ששמואלי התחמק מלקבל את פסק הדין ולשלם את הכסף.
(ע.)

החוקר דוד גולן נפטר מהתקף-לב

רס"ב דוד גולן (45), ראש מאגר חוקרים של משטרת מרחב לכיש ואחד החוקרים המצטיינים של המרחב, אשר פיענח שורה של מעשי רצח ופשעים חמורים, נפטר בסוף השבוע בפתאומיות מהתקף-לב.

ביום חמישי בערב, כששב לביתו בקריית-מלאכי, בעיצומה של חקירת רצח משה דשתי מאשקלון, חש לפתע גולן שלא בטוב. הוא הועבר לבית-החולים „קפלן" ברחובות, שם נפטר.

גולן נחשב לאחד החוקרים הטובים במרחב, ולזכותו נזקף פיענוח „הרצח הרומנטי": תושב חולון רצח את שכנו, שניהל רומן עם אשתו.

רס"ב גולן השאיר אשה ושלושה ילדים. הלווייתו תיערך היום ב-3 בחלקה הצבאית של בית-העלמין בכפר ורבורג.
דוד רגב

מאסר לצעיר שפצע שניים בפאב

חמש שנות מאסר, חציין בפועל וחציין על תנאי, נגזרו אתמול על שחף סיני (21), שדקר ופצע קשה שני צעירים, אשר בילו בפאב ב„עמק האלכוהול" במפרץ חיפה.

המקרה התרחש ב-22 בינואר 1994, בפאב „חור באחור". בעקבות קטטה שפרצה ברחבת הריקודים דקר הצעיר את אלון צור וליאור דוידוביץ', תושבי עכו בשנות ה-20 לחייהם. כתוצאה מהדקירה נגרמו לצור חבלות קשות ודבור נפצע בליבו.

סניגורו של סיני, עו"ד יואל גולדברג, טען שמרשו פעל מתוך התגוננות. שופט בית-המשפט המחוזי בחיפה, אליהו כהן, ציין שמדובר בנאשם ללא עבר פלילי, שתסקיר המבחן בעניינו הוא חיובי.
ליאור אל-חי

העיתונאי גיל רונן חשוד בתקיפת הוריו

העיתונאי גיל רונן, שהיה אחד מבכירי מחלקת החדשות של גלי צה"ל, נעצר בחשד לתקיפת הוריו, גרימת נזק לרכוש, גניבת תכשיטים מהם והפרת צו של בית-המשפט, האוסר עליו להתקרב אליהם.

המשטרה ביקשה לשלוח אותו להסתכלות, שתקבע אם הוא אחראי למעשיו, אך בית-המשפט החליט לשחררו בערבות.

רונן היה בעבר כתב שטח ועורך בכיר בגלי צה"ל. בעבר עמד בראש הגוף „אור ארום", שטיפל בתלונותיהם של אזרחים נגד שוטרים. באחרונה השתלב בפרוייקט הרדיו האזורי.

ביום חמישי בצהריים הוזעקו שוטרים לחנות התכשיטים של אימו, בדיזנגוף 173 בתל-אביב. לדברי חוקר המשטרה מנשה ישראל ממרחב הירקון, נכנס רונן לחנות בכוח, למרות צו בית-המשפט, ניפץ את חלון הראווה של החנות, תקף את אימו, נטל מגש תכשיטים והשליכו לבור ביוב.

הסניגור, עו"ד אבי כהן, טען כי מדובר בסכסוך משפחתי. השופטת יהודית שיצר שחררה את הכתב בערבות של 2,200 שקל, ואסרה עליו להתקרב להוריו.
בוקי נאה

אנו מודיעים בצער רב על פטירתו של הרבנו

ישעיהו (שייקה) הוכמן

ממקימי המושב

ההלוויה תתקיים היום, יום ראשון, ל' בניסן תשנ"ה 30.4.95, בשעה 16.00. יוצאים מבית המשפחה.

משפחות הוכמן, רם וגרסט ומושב בית שערים

בכאב עמוק אנו מודיעים על פטירתו של אבינו וסבנו היקר

עו"ד יעקב רוזנשטראוך (קובה)

ההלויה תתקיים היום, יום ראשון, ל' ניסן תשנ"ה 30.4.95, בשעה 15.00, בבית העלמין "ירקון".
אוטובוס יצא בשעה 14.15, מבית המנוח ברח' הרב פרידמן 51, תל-אביב.
יושבים שבעה בבית חבת פנינה פרמן, רח' רקאנטי 4, תל-אביב.

אבלים: פנינה פרמן
אבי רוזנשטראוך ומשפחותיהם

ישובי רמת-נגב | מועצה אזורית רמת-נגב

ביום הזכרון הכללי לחללי צה"ל

יום רביעי, ג' באייר תשנ"ה – 3 במאי 1995
נתייחד עם זכר לוחמינו שנפלו במערכות ישראל
טכס ליד אנדרטת ביר עסלוג'י – יתקיים בשעה 10.00.
אזכרה בבית הקברות ברביבים בשעה 11.00.

סדרי התחבורה:
המשפחות מתכנסות בשעה 7.15 בתחנה המרכזית הישנה בתל-אביב, ליד בית הדר. בשעה 7.30 ייצא האוטובוס מתל-אביב ויעבור בבאר-שבע. בשעה 9.00 בתחנת דלק ליד התחנה המרכזית אגד באר-שבע.

מודעות אבל נוספות מתפרסמות היום
גם בעמודים: 15, 14, במוסף הספורט

מודעות אבל מתקבלות יום-יום עד השעה 23.45
בבית ידיעות אחרונות
בטל. 03-6972222

אסד עלול

(סוף מעמוד ראשון)
רים מתקשים בביצועו, כיוון שחסר להם כסף מזומן. בכל מקרה, אנחנו בהכנות מתמידות, כיוון שכל אפשרות קיימת. הכוננות של צה"ל נמשכת בלי להתייחס לצעד מדיני כלשהו. שאסד יחשוב פעמיים".

בהתייחסו ללחימה בין צה"ל לכוחות החיזבאללה אמר לוין, כי צה"ל השיג „הישג גדול בכך, שבאר בעת החודשים האחרונים לא נהרגו חיילים בתקיפות מחבלים, אלא רק בפעילות יזומה". עוד אמר, כי ניתן לרסן את החיזבאללה, אך לדעתו אי-אפשר לעשות זאת בלי לחימה.

ישראל ודרום קוריאה

(סוף מעמוד ראשון)
צפון-קוריאה, יסופקו לאיראן, ואולי כבר סופקו לה.

הטילים הללו יעברו סדרת ניסויים באיראן, ואולי יכוונו נגד ישראל. לישראל ולדרום קוריאה מידע, ואולי יהיה להן מידע נוסף, על ביצועי הטילים ועל הסכנות שבהם.

„מאז ביקור ראש הממשלה ושר הביטחון יצחק רבין בדרום-קוריאה בדצמבר 1994, ישנן פגישות, הידברויות ומגעים עם משלחות מדרום קוריאה", אמר אמש גורם ביטחוני בכיר.

צבי אלדרוטי מנכ"ל משרד רוה"מ

(סוף מעמוד ראשון)
פעם שרבין כיהן כראש ממשלה היה אלדרוטי ברשימת המועמדים לתפקיד שר. רבין בוטח בו. והקשר בינם כולל גם קשר הדוק בין הרעיות, לאה ווהבה. תוקף המינוי יהיה מה-1 ביוני 1995, לאחר שיעבור את האישורים הדרושים.

אלדרוטי החל את הקריירה הציבורית שלו בגיל 25 כראש מועצת מגדל העמק, תפקיד בו שימש 18 שנה. ב-1973 החליט לרוץ לכנסת. כשהגיע האחרון הזיזה אותו הוועדה המסדרת ממקום 44 למקום ה-58, הכלתריאלי, ושר השיכון דאז, יהושע רבינוביץ, מינה אותו, כפיצוי, ליו"ר „עמידר".

ב-1977, בימי המאבק בין פרס לרבין, היה אלדרוטי ראש המטה של רבין. הליכוד ניצח ואלדרוטי חזר למגדל העמק. במקביל התרבו התפקידים הציבוריים שקיבל על עצמו, רובם מתחום הבניה. הוא ניהל את חברת „אלרם" בצפון הארץ, היה מנכ"ל „דיור לעולה", יו"ר „תיעוש", יו"ר „דבר", ויו"ר השק"ם. אלדרוטי כיהן גם כדירקטור בחברות רבות: „בזק", „כור", „בנק טפחות", „אלתא", „נחושתן", „משכן" וקופת חולים הכללית. במערכת הבחירות האחרונה היה אלדרוטי קרוב לרבין, עזר לו בפריימריס ושימש יו"ר יום הבחירות.

לפני שמונה שנים ייסד עם חנן ינקוביץ חברה פרטית „ג.נ.ה", ועבר ממגדל העמק להרצליה.

אלדרוטי, נשוי ואב לארבעה, נחשב נהנתן, מתלבש בהידור רב, מבין ביין ובאוכל, וידוע כמעביד הדורש הרבה מעצמו ומעובדיו.

בעקבות פרישתו של שבס מתכנן ראש הממשלה לערוך שינויים גם במערך הדוברות במשרדו. במסגרתם תמונה עליזה גורן, לשעבר יועצת התקשורת של שר החוץ לשעבר, דוד לוי, ליועצת התקשורת של ראש הממשלה.

בתפקידה החדש תמלא גורן את התפקידים שממלא כיום יועץ התקשורת של רבין, בני כהן – דוברות משרד רה"מ וקשר עם המערכת הפוליטית. ייתכן ותמלא גם את תפקידו של יועץ שר הבטחון, עודד בן עמי. החוזה עם גורן אמור להיחתם כבר בימים הקרובים, לאחר שפרטי העסקתה סוכמו.

גורן (42) שימשה במגוון תפקידי דוברות בשנים האחרונות. לאחר המהפך של 1992 לא הצליחה להשתלב במערך הדוברות לצידו של שמעון פרס ובעקבות כך פרשה ממשרד החוץ. באחרונה שימשה בתפקיד בכיר במרכז ההשקעות במשרד התעשיה והמסחר ועסקה בגיוס משקיעים מחו"ל. היא אם לשניים ונשואה לכתב המדיני לשעבר של הערוץ הראשון, יגאל גורן.

בני כהן הודיע, כי יעזוב את תפקידו. ככל הנראה ישתלב במסגרת פעילותו של שבס במפלגת העבודה, לאחר שיוקם מטה הבחירות לקראת ההתמודדות ב-1996.

321 התקפות טרור בוצעו אשתקד בעולם

מאת חיים שיבי, כתבנו בוושינגטון

321 התקפות טרור בוצעו אשתקד ברחבי העולם. זאת בהשוואה ל-431 פיגועי טרור ב-1993, ולמספר שיא של 665 פיגועים בשנת 1987.

לעומת הירידה במספר הפיגועים אשתקד, חלה עלייה במספר הקורבנות.

אלה חלק מממצאי הדו"ח השנתי על דפוסי הטרור העולמי, שפירסמה מחלקת המדינה. וושינגטון מרגישה, כי לישראל מקום נכבד בשיתוף הפעולה הבינלאומי בלוחמה בטרור, לצד קנדה, אנגליה ומדינות נוספות.

בצער רב ובכאב אנו מודיעים על פטירתה של אמנו וסבתנו האהובה

פנינה דוק

ההלויה התקיימה ביום שישי, כ"ח ניסן תשנ"ה (28.4.95) בארצות הברית.

אבלים: בנו וכלתו: יעקב ואילנה דוק - ארה"ב
בתה וחתנה: אביבה וניסו דקלו
נכדיה: דורית, אלי, גיל, בני, אורלי וקרן
נינה: שון ואור

תשבעה בבית חבת, בורלא 24, ת"א.

אזכרה
שנה לפטירתו של יקירנו

אביהו בן דוד (עבדו) ז"ל

(לונדון)

נעלה לקברו ביום שלישי, ב' באייר תשנ"ה, 2.5.95 בשעה 17.30 בבית עלמין אזורי ליד מושב עזריה.
תפילה לזכרו תתקיים בבית אחיו במושב עזריה.
כל מוקירי זכרו מוזמנים

המשפחה

בצער רב אנו מודיעים על פטירתו של אבינו, אחינו וסבנו היקר

יוסף מלר

ב"ר שלמה ואסתר ז"ל
מירוסלב – פולין

ההלוויה תתקיים היום, יום ראשון, ל' ניסן תשנ"ה 30.4.95 בשעה 13.45 בבית-העלמין בחולון.
נפגשים ליד השער הראשי.

אבלים:
בנותיו: אוה וחנן סורוביץ' וב"ב
הנריאט ואלי העליון וב"ב
סלבי ודוד סולדרו וב"ב
אחיותיו: שרה קרופף
שושנה קוסטמן
סוניה ומאיר לם
אחיו: יצחק ורגינה מלר – קנדה

אנו אבלים על פטירתה של

טובה וגשול-מודן

הלויה תערך היום, יום ראשון, ל' ניסן תשנ"ה (30.4.95)
בשעה 15.00, בבית-העלמין בקרית-שאול.

בניה: ברוך מודן
מיכאל מודן
רם מודן
עודד מודן
כלותיה, נכדיה ונינה

תשבעה בביתה, רח' מנרס 05 קרית קריניצי, רמת-גן.

בצער רב אנו מודיעים על פטירתו של בעלי, אבינו אחינו וסבנו היקר

אברהם משה

ב"ר אלידור ז"ל

ההלוויה תתקיים היום, יום ראשון, ל' ניסן תשנ"ה 30.4.95,
בשעה 1.30 אחה"צ, בבית העלמין "הירקון" (כביש חוצה שומרון).
אוטובוס ייצא בשעה 12.30 בצהריים, מבית המנוח, רח' שלומציון המלכה 6, תל-אביב.

המשפחה המתאבלת

בצער רב אנו מודיעים על פטירתו של בעלי, אבינו, אחי וסבנו היקר

גבריאל אלמוסנינו

ההלויה תצא היום, יום ראשון, ל' ניסן תשנ"ה (30.4.95) בשעה 14.30, מבית המנוח רח' אשרמן (הלבנון) 39 רמת הטייסים, תל-אביב ותתקיים בשעה 15.00 בבית-העלמין הירקון (כביש חוצה שומרון).
אוטובוס יעמוד לרשות המלווים.

אבלים: אשתו: שרה
בנו וכלתו: אבי ואתי
בתו וחתנה: לבנה ומשה
אחותו: אסתר
נכדיו: ברק, יפעת, ליאור, אלעד, קרן

יושבים שבעה בבית המנוח

אמנו וסבתנו היקרה

רות אבישי (וולף)

נפטרה בשיבה טובה

ההלויה תתקיים היום, יום ראשון, ל' ניסן תשנ"ה 30.4.95,
בשעה 14.00, בבית העלמין "סגולה", פ"ת.
יושבים שבעה בבית המנוחה, רח' סיקא 3, פ"ת.

אבלים: בתה וחתנה: שרה ודוד קוברסקי
בתה וחתנה: מלכה ושמואל ארנברג
הנכדים, הניניים
וכל בני המשפחה

בצער רב אנו מודיעים על פטירתו בטרם עת של בננו, אחינו ונכדנו

תומר (חיים יוסף) אייזנשטדט

ההלויה תתקיים היום, יום ראשון, ל' ניסן תשנ"ה, 30.4.95, בשעה 18.30, בבית-העלמין בגבעת-שאול, ירושלים. נפגשים בכניסה לבית-העלמין.

ההורים: דליה ואלכסנדר (אליק) אייזנשטדט
האחיות: קרין ונטלי
הסבתות והסבים: רחל ומנשה אייבס
שולמית ושמואל אייזנשטדט
וכל בני המשפחה המתאבלים

במלאת שנה לפטירת אמנו וסבתנו

מרים (מניה) גוקובסקי ז"ל

ובמלאת 20 שנה לפטירת אבינו וסבנו

יצחק גוקובסקי ז"ל

נקיים אזכרה
מחר, יום שני, א' אייר תשנ"ה 1.5.95
בשעה 16.30 בבית-העלמין בחולון.
נפגשים ליד השער.

המשפחה

במלאת שנה לפטירת יקירנו

אברהם פילץ ז"ל

נעלה לקברו ביום שלישי, 2.5.95,
בשעה 14.30, בבית העלמין בקרית שאול.
נפגשים ליד השער.

המשפחה

בצער רב אנו מודיעים על מותו של בעלי, אבינו, אחינו וסבנו היקר

יונה גובסייב

ההלוויה תתקיים היום, יום ראשון, ל' ניסן תשנ"ה (30.4.95),
בשעה 14.45, בבית העלמין "ירקון" (כביש חוצה שומרון).
אוטובוס יצא מבית המנוח, בשעה 14.00, רח' שד' חן 34, תל-אביב.

אבלים: אשתו: רחל
בתו: יעל ומוטי כהנוב
בנו: איציק ויעל גוב
בנו: יוסי וגילה גוב
אחותו: שרה פוליק
אחותו: יונה ושלום מן-דעלי
נכדיו וכל בני משפחתו

אנו משתתפים בצערת של כל משפחת קלינה על מות הבן, האח והאב

מיקי קלינה

בגבר

בית געש

אנו מודיעים בצער על מות חברתנו היקרה

ברוניה פרידמן

ההלוויה תתקיים בקיבוצנו היום, יום ראשון, 30.4.95, בשעה 16.00.

המשפחה
וקיבוץ נגבה

בצער רב אנו מודיעים על פטירתה ללא עת של יקירתנו

רינה שאולי

ההלוויה תתקיים היום, יום ראשון, ל' בניסן תשנ"ה 30.4.95 בשעה 13.00 בבית העלמין הישן בראשון-לציון, [illegible]

המשפחה המתאבלת

ידיעות אחרונות

מונתה מועצה לפיקוח על ניסויים בבעלי־חיים

ייאסרו ניסויים לבדיקת מוצרי קוסמטיקה וחומרי ניקוי

מאת דבורה נמיר,
כתבת "ידיעות אחרונות"

שר הבריאות מינה בסוף השבוע מועצה לניסויים בבעלי־חיים שתפעל בהתאם לחוק החדש שייכנס לתוקפו בחודש הבא. החוק מגביל עד למינימום ניסויים בבעלי־חיים.

במועצה 32 חברים, המייצגים את כל הגורמים הקשורים לנושא, כולל שישה משרדי ממשלה, שירותים וטרינריים ואירגוני־גג למען בעלי חיים.

המועצה תדאג לבקר את כל הניסויים בבעלי־חיים, לפי קריטריונים שקובע החוק. מספר ניסויים בבעלי־חיים יוגבל למספר הקטן ביותר הדרוש.

הניסויים ייערכו תוך הקפדה על מיזעור הכאב והסבל של בעלי החיים. לא יותר ניסוי בבעלי חיים אם ניתן להשיג את מטרת הניסוי בדרכים חילופיות סבירות, וכן לא ייערך ניסוי לבדיקת מוצרי קוסמטיקה או חומרי־ניקוי שאינם למטרת בריאות.

כל הניסויים בבעלי חיים ייערכו אך ורק על ידי חוקרים מוסמכים, לא כמחתרת או בחשאי, ורק במוסדות שאושרו לצורך כך.

מיוחד לקוראי ידיעות אחרונות
סמבה טריוויה
ישראל ברזיל
בכל יום 100 כרטיסים חינם
למשחק הכדורגל בין ישראל וברזיל
פרטים במוסף "ידיעות פלוס" שער אחורי

מזג האוויר

נאה

נאה. עליה קלה בטמפרטורות.

ירושלים 11־24, ת"א 15־24, חיפה 15־24, הגולן 9־23, לוד 15־27, ב"ש 15־27, אילת 20־35.

מזג האוויר בעולם

איסטנבול 10־22, מעונן
אמסטרדם 5־14, נאה
וינה 10־20, נאה
טוקיו 16־22, מעונן
לונדון 8־13, מעונן
מדריד 9־19, נאה
מוסקבה 10־20, מעונן
ניו־יורק 11־22, נאה
פריז 8־15, גשם
פרנקפורט 4־15, מעונן
ציריך 8־19, נאה
רומא 8־19, בהיר

האיש שמלביש מלכות

אוסקר־דה לה רנטה (בתמונה: בוחד עם הדוגמנית הישראלית שירלי בוגנים), אופנאי העל האמריקני שהוא גם מעצב בית באלמן בפריז, הגיע שלשום ארצה לרגל תצוגת גאלה של אוסקר לחורף 96־95 שתועלה מחרתיים בנתב"ג, בהאנגר מטוסים, על רקע של מטוס "אל־על". דה לה רנטה, שהיקף מכירות יצירותיו ובשמיו הוא נעל 500 מליון דולר בשנה, הינו אחד מ־13 האופנאים העשירים ביותר בעולם. עם לקוחותיו נמנות נשים ראשונות רבות, ביניהן ננסי רייגן, ג'קלין קנדי־אונסיס ונור מלכת ירדן - שתארח אותו בממלכתה מייד לאחר תום ביקורו בארץ. (כתבת נורית בת־יער, צילום מאיר פרטוש)

נוסעים סמויים שחו לחוף אילת ונתפסו

שני נוסעים סמויים שקפצו מאוניית הסוחר נועה ביום חמישי לפנות ערב, הצליחו להגיע בשחייה אל החוף הצפוני של אילת.

יעקב אסולין, מציל בחוף הים של אילת, שחזר במקרה מדריג לילי בעת שהשניים יצאו לחוף, לכד אותם באפיסת כוח והעביר אותם לידי המשטרה.

השניים, ממוצא אתיופי, הם חלק מששה נוסעים סמויים מאתיופיה שניסו לקפוץ מאוניית הסוחר נועה.

רק שניים קפצו מהאוניה ואילו ארבעת האחרים נשארו עליה. המשטרה מיהרה להוריד גם את ארבעת האחרים מהאוניה - והיא תחזיר אותם אליה לקראת הפלגתה של האוניה. מדובר בשישה נוסעים שנמצאים כבר חצי שנה על האוניה, והם אינם מצליחים לקבל מקלט מדיני בשום מדינה.

הם יוכלו לחזור רק לאתיופיה, כאשר האוניה תשוב לשם, בעוד כמה חודשים. אז יישפטו שם, קרוב לוודאי, על יציאה בלתי חוקית מהמדינה.

מיכאל רוזוליו

ילד שיטייל עם הוריו בחו"ל ישוט חינם

החלה התחרות על כיסו של הנוסע בטיולים המאורגנים של הקיץ לחו"ל. ההפתעה של השנה: חברת "מגה" מוכנה לחטוף לחו"ל חינם אין כסף כל ילד שייסע עם הוריו.

המיבצע מתייחס לכל אחד מיעדי הטיולים בעולם, אולם מוגבל לילד עד גיל 12 ומותנה בכך שהילד מצטרף לשני הוריו. העוקץ: כדי לזכות בכרטיס חינם יש להירשם לטיול המאורגן עד ה־25 במאי.

השנה הופיעו בשוק חוברות נסיעות מיוחדות למשפחות. זאת בשל העלייה המתמשכת בטיולים משותפים של הורים וילדים בחו"ל.

ערנה איס

ציאנס

9- ♣ K- ♦ 8- ♥ A ♠

על מורים לא מהמרים
יואל גבע
בגרות מבוגרים
ההרשמה למועד חורף החלה!
177-022-1113

הצלחה עולה לך לראש
אל תפספס
רק השבוע במחיר הישן
177-022-6006
פסיכומטרי לפקולטות יוקרתיות

אנקורי פסיכומטרי
25% הנחה
לחיילים ולחיילות משוחררים
הקורס המעודכן ביותר למועד יולי עומד להפתח!
177-022-8585

קורס הפסיכומטרי של מועד יולי יפתח בשבוע הבא!
קדום לך תצטיין!
177-022-6030

הרזיה עד 15 ק"ג בחודש
ראיתם בתוכנית של רפי רשף
הפסקת עישון
בטיפול חד־פעמי בבית הרופאים
ריינס 18 ת"א טל' 03-5239215, 5241536
מלתעות 03-5466328
להחזיר זיקפה עכשיו!
עומד ונופל? גומר מהר? עקום?
ניתן להחזיר את אספקת הדם לאיבר המין תוך יום!
מרכז רפואי אורלי מדיקל
177-022-4628, ת"א 03-5224637

מקומות אחרונים ליולי
177-022-8080 HIGH Q

האנציקלופדיה של השואה

לעולם לא נבין
לעולם לא נסלח
לעולם נזכור!
6 כרכים
בעריכת פרופ' ישראל גוטמן
מחיר מיוחד
מתאריך 23.4.95 עד 30.4.95
במקום 490
רק 250 ש"ח
5X50 תשלומים

קומפרו
קומפרו משפרת עמדה
אנו שמחים לבשר לכם כי קומפרו מערכות תכנה בע"מ עברה למשרדיה החדשים:
רח' גוש עציון 13, גבעת־שמואל 51905.
מספרי הטלפון החדשים:
הנהלה: טל' - 5325838 (03)
פקס - 5325837 (03)
מכירות: טל' - 5325845 (03)
פקס - 5325846 (03)
בימי המעבר יתכנו קשיי תקשורת ואנו מתנצלים על כך.

מכון סיטה
מכון למחקר ולטיפול בהתמכרות
"מכון סיטה" הוא המכון שפיתח באופן ייחודי טיפול מואץ בהרדמה לגמילה מסמים ממכרים (קוק פרסי, אדולן, הרואין). הטיפול מתבצע בביה"ח אמריקן מדיקל סנטר בראשל"צ.
סמים קשים?
הירקון 144 תל־אביב

אהבה צעירה

דוד קורן

חוא, יעקב קסקס בן 18.5 מלוד. חיא, מירי דוד בת 19, מלוד. הם תכירו בשכונה, והם חברים כבר שנתיים. מה הם חושבים על אהבתו חיא מרגשת ויפה

יגעון

מצחצחים את חוליו איגלסיאס

„מצחצחי הכוכבים" הם 140 מתנדבים, שהתקבצו לפני 15 שנה. ייעודם בחיים: למרק ולהבריק את הכוכבים הטבועים ב„שדרת התהילה", של השחקנים והזמרים האהובים עליהם

יש בהוליווד כמה כוכבים מבריקים מאוד, הודות לחבורת אנשים שקיבלה על עצמה לנקות ולצחצח כמה מהשמות הגדולים בשדירות הוליווד. „מצחצחי הכוכבים", קבוצה שנוסדה לפני כ־15 שנה, כוללת קרוב ל־140 מתנדבים, הממרקים בקפידה את הכוכבים הטבועים ב„שדרת התהילה".

זה לא הכל: לישכת המסחר של הוליווד, הקובעת את הכוכבים האלה במקומם, מפעילה תוכנית מיוחדת לתיחזוק הכוכבים בשם „אמץ לך בלוק". גם מועדוני מעריצים ומספר בתי־עסק תורמים לטובת העניין. מעריצי חוליו איגלסיאס, למשל, שורצים ליד הכוכב שלו כל הזמן.

ובכל זאת, כאשר כל הזמן נוספים כוכבים לאותם 2,000 פלוס שכבר קבועים שם, יש כמה שמות שנידונו להזנחה. „את הכוכבים הכי מפורסמים, ג'יימס דין או ג'ון ויין, למשל, אף אחד לא לוקח", מתלונן מנהל חנות מזכרות במקום.

עובדי העירייה משתמשים מדי לילה במים חמים ובצינורות רבי־עוצמה כדי להסיר את המסטיקים, הממתקים, האוכל ושאר הלכלוך מכוכבי החרס הגדולים. אבל המים אינם מועילים הרבה להברקת מסגרת הפליז ואותיות הפליז.

„זה כמו להשקות את הדשא, זה ממש לא עוזר", אומר מייקל קלרמן, בעל חנות המזכרות ומייסד חבורת „מצחצחי הכוכבים".

המצחצחות רוז ביטרס (72) ובתה ג'יני (44) נוטלות בשבת הראשונה של כל חודש פחית של חומר הברקה ודלי של מי סבון, ונוסעות כ־15 ק"מ מביתן שבפרברר דאוני אל הכוכב החביב עליהן, כדי לצחצחו. הן לובשות חולצות־טי עם הכתובת „המצחצחות של בארי", וזה להן 14 שנה שהן ממרקות את כוכבו של הזמר בארי מאנילו. לדבריהן, נדרשת להן חצי שעה עד שעה להסרת הלכלוך.

„נולדתי וגדלתי כאן, ורציתי לראות את הוליווד נשארת נקייה", אומרת רוז.

מוקדם יותר השנה הן נאלצו לקחת פסק־זמן בליטושיהן, לאחר שחפירות הרכבת התחתית גרמו לשקיעתו של הרחוב בסנטימטרים אחדים. הכוכב של ג'ון פורסיית נסדק, והרשויות הסירו כוכבים אחרים – כולל זה של מאנילו – כדי למנוע נזק נוסף.

לדברי קלרמן, כ־250 כוכבים, כולל אלה של מרילין מונרו ואלביס פרסלי, יועברו בסופו של דבר למחסן, כאשר יתקדם פרוייקט הרחבת הרכבת התחתית.

שירות „איי.פי"

למה? לא

דג משתיים

היזהרו מזויפים

איך מתפקדים ילידי השבוע כחברים וכשותפים לדירה, ללימודים, לעבודה ולאהבה

ביאנקה ג'אגר (2.5) ומיק ג'אגר. פעם זה היה שילוב טוב

כחברים: ילידי השבוע, בני מזל שור, מוקפים בדרך־כלל בחברים וביד־ידים, אבל רק מעטים נחשבים בעיניהם חברים אמיתיים. חברות היא בעיניהם דבר שיש להוכיח במעשים. חברים שהם מעריכים באמת הם אלה שיודעים לתת, להקשיב ולעזור כשצריך. הם עצמם מוכנים לאותו סוג של נאמנות ומסירות כלפי האנשים שעליהם הם יכולים לסמוך.

כשותפים לדירה: חשוב להם שהקשר עם השותפים האחרים יהיה מוגדר וברור, והם מקפידים לשמור על גבולותיהם. יחד עם זאת, הם חברותיים, ידידותיים ונעים להיות בחברתם. שותפים מצויינים הם יכולים להיות גם בזכות אהבת הסדר שלהם והחיבה שרוחשים רוב בני מזל שור אל כל מה שקשור באוכל ובישול.

כשותפים ללימודים: היסודיות היא מתכונותיהם הבולטות, והם אינם עושים לעצמם הנחות או קיצורי־דרך. כשצריך לעבוד על חומר או ללמוד נושא מסויים, הם יקדישו לכך את הזמן הנדרש במלואו. הם מסודרים גם בדרך המחשבה שלהם ועובדים בצורה שיטתית.

כשותפים לעבודה: מאחורי החזות השקטה והרגועה מסתתרת שאפתנות רבה ורצון להצליח. ילידי השבוע מוכנים לעשות הרבה כדי להשיג את מטרתם. הם חרוצים, יסודיים, עובדים קשה – ומעל לכל, יש להם כושר התמדה ועקשנות שבעזרתם הם יכולים להזיז הרים, אם יהיה בכך צורך.

כשותפים לנסיעה: בניגוד להרבה שוורים אחרים, ילידי השבוע אוהבים לנסוע ומתרגשים מכל ניסיון חדש ומעניין. יחד עם זאת, הנסיעה בעיניהם היא עוד סיבה להתגעגע הביתה. קשה להם להתרחק לזמן רב מהמקומות והאנשים האהובים עליהם, ויש להם שורשים חזקים באדמה.

כשותפים לאהבה: הם מחפשים ביטחון ויציבות, אבל יחד עם זאת, קשר שלא יגזול מהם את תחושת העצמאות והחופש שלהם. הם נמשכים במיוחד לבני זוג שגילוי־לב הוא תכונה טבעית שלהם, ומתרחקים מכל מה שנראה בעיניהם מזוייף ולא אמיתי.

אילו שותפים מתאימים להם ביותר? בני מזל בתולה דומים להם מבחינות רבות, ויש ביניהם הסכמה מלאה לגבי הדרך שבה צריכים הדברים להתנהל. זה יכול להיות שילוב טוב לא רק בקשר רומנטי, אלא גם כשותפים לעבודה או מגורים. בני מזל דגים מושכים את ילידי השבוע במסתוריות וברכות שהם מקרינים.

מרים בנימיני

א נושה על חיות

השמש לקחה והשמש מחזירה

מדור זה מציג בכל שבוע מוצר, שעשייתו לא הצריכה ניסויים בבעלי חיים. והפעם: „האנרגיה הסולרית" של ג'יג'י. רק מה שהשמש מאפשרת

האמת, הטבע הוא חסר פניות. קחו את השמש, למשל. אותה לא ממש מעניין מה שרוע לפניה על פני האדמה. היא מטגנת הכל. עצים, כבישים, מכוניות, אנשים וגם את עור הפנים שלהם. היא מפזרת את עוצמתה בצורה שווה ומי שנקלע לה בין הקרניים מקבל את שלו. במקרה של עור הפנים התוצאה היא התייבשות, התקלפות ושאר מפגעים בלתי סימפטיים.

מצד שני, היא לא משנה ממנהגיה גם על מקומות שנורא אוהבים את זה, כמו מרבצי מינרלים. בסבלנות רבה הם רובצים בים המלח, מחכים עד שהשמש תאפה אותם היטב־היטב ותביא אותם להרכב ולכמות הנכונה לצרכים מסחריים. אז או יביאו הכימאים וירקחו מהם קרמים מזינים לעור המוכים את התייבשות. ככה נסגר מעגל. פלא.

אחת החברות שעלתה על הטריק הזה, היא „ג'יג'י". בשיא הטבעיות נתנה לסידרה את השם „אנרגיה סולרית". כל המוצרים המופיעים תחת התקרה הזאת מגיעים מים המלח. מכילים מרכיבים טבעיים בלבד ואם הם כבר נחמדים, אז למה לא עד הסוף. טהרו ומנעו הפעם מפעולות מיותרות וזכו בסמל השפן הקטן.

למי שחובב צעצועים. תוספת הייצור מכילה מכסה פנימי מסתובב המנפיק בכל סיבוב מנת קרם אחת. ככה, בלי לדחוף את כל האצבעות, נשארת שאר התכולה סגורה, מוגנת ונקייה.

קרם הזנה לכל סוגי העור – 69 שקלים; קרם גוף – 49 שקלים; שמפו – 43 שקלים.

ריקי שבח

סיכולוגיה

הקשר בין אמביציה לכלבים

פסיכולוגיות בריטיות מצאו קשר מפתיע בין אמביציות לבעלי־חיים: לדעתן, אנשים שאפתניים מגלים בחיות יתרונות שקשה למצוא אצל בני־אדם

אנשים בעלי יצר תחרותי גבוה נוטים להחזיק חיות־מחמד יותר מחבריהם השאפתניים פחות, כך גילו לאחרונה פסיכולוגים. אדם ששואף להכרה ולהצלחה מוצא בבעל־החיים יתרון גדול על־פני ידיד אנושי, שכן החיה לא מתווכחת ולא מתחצפת.

ג'ון מקניקולאס וגלין קוליס, פסיכולוגיות מאוניברסיטת וורוויק, סיפרו בכינוס של אגודת הפסיכולוגים הבריטית כי לאנשים תחרותיים ושאפתניים קל יותר להתעסק עם חיות־מחמד מאשר עם בני־אדם. אנשים אלה אינם נוטים להיפתח לאחרים או להתיידד, אבל דווקא כלפי חיית־שעשועים הם מסוגלים להפגין חיבה.

במחקר שנערך בקובנטרי בקרב 640 איש, התגלה כי אנשים אמביציוזיים מגדלים חיות־מחמד יותר מאחרים. „האנשים האלה לא אוהבים להרדות בחולשה", אמרה מקניקולאס, „אבל אם אדם כזה שופך את ליבו באוזני בעל־חיים שלא מסוגל לשפוט אותו, זה עשוי להיטיב עימו".

חיות־המחמד מספקות נחמה רבת־ערך מול חוסר־מהימנותה של התמיכה האנושית. „הבעיה ביחסים בין בני־אדם היא שקשה לסמוך עליהם", אומרות הפסיכולוגיות. „לבן־הזוג יש אולי יום רע, אבל עם חיית־מחמד זה לא יכול לקרות. היא לא תשפוט אותך או תגיד 'נשבר לי, אני עוזבת'".

מקניקולאס, המחזיקה שישה דוברמנים, חתול, שלושה סנאים וארבעה שבלולים, אמרה שלמגדלי חיות־מחמד יש חיי חברה תוססים יותר וכי הם מתמודדים טוב יותר עם משברים. „אנשים מתחילים לדבר איתך כשיש לך חיית־שעשועים", היא טוענת. „היכרויות באמצעות בעלי־חיים הובילו פעמים רבות לנישואין".

שירות „טיימס", מיוחד ל„ידיעות אחרונות"

גוינים

ברוק שילדס מתבגרת ברצינות

אחרי קריירה של ילדה יפה נצחית, ברוק שילדס מתחילה קצת לחתפשט. הירחון „מירבלה" מציג אותה בוורוד

ללא ספק, היא גדלה. והתפתחה. ובירחון „מירבלה" אפילו אומרים, שהיא כבר יודעת לדבר על הרגשות שלה. ברוק שילדס, ילדה יפה לנצח (והשאלה הגדולה היא, כמובן, האם היא תצליח אי פעם להיות יותר מזה) עוברת שינוי תדמיתי. עובדים על זה במרץ, באמריקה.

ראשית, יש לה רומן מתוקשר עם הטניסאי אנדרה אגאסי. לפני כשבועיים, אצל ג'יי לנו, לא היתה לה שום בעיה להודיע שהם יוצאים כבר הרבה זמן, ובאופן רציני ביותר. מה שאומר שהיא מז..ת. ולפנינו הרי מי שטענה בלהט, בשנים שהבתוליות הכניסה לה הרבה־הרבה כסף, שהיא לעולם לא תעשה את זה עם מי שלא יהפוך לה לבעל. אז התמימות הזאת כבר מאחורינו.

בנוסף, וזה מה שחשוב בעצם, היא התחילה להופיע בברודוויי. ב„גריז". מה שאומר שהחזירו אותה מההקפאה. שכן שילדס, בשנים שאחרי „השיבה ללגונה הכחולה" ואחרי תקופת שליטתה בערגותיהן של מתבגרות אמריקה, שהגיעה לשיאה בקמפיין ל„קלווין קליין" („אין כלום ביני לבין הקלווין'ס שלי"), הידרדרה לטלתרומים של אמריקה. הופעות הכיבות לצד המאורח בוב הופ וכאלה. יאמר לזכותה, שאחת לכמה זמן היא הקפידה להופיע באיזושהי קומדיה [illegible].

בנוסף, בראיונותיה האחרונים היא כבר לא מדברת על אמא, היא מספרת, לעומת זאת, שבתקופת הקולג' היא בהחלט נהגה להרוק את הראש – וגם אלכוהול, אבל בכל זאת.

ולסיום נציין, כי לא פעם ולא פעמיים ציינה שילדס [illegible]

ברוק שילדס בדימוי הוורוד, הנועז. כבר לא מדברת על אמא

חול רבן

פס צמוד

זהו מראה הצי של המלחים והקצינים נשלמו שבוכתו כל שנה באביב. וגם לכבוד יום העצמאות, אנו מוצאים בחנויות שלל פריטים משילוב הקלאסי רענן של כחול־לבן. כמעט כל חברה מקדישה לסגנון הזה פינה קבועה באוספה. הארום, הוא מרכז הכל. הצבע השלישי שמקפיץ את הכחול־לבן משלוותו ולבן משמש תבלין למערכת בסגנון הפס.

ב„לוריין דוקס" מתמקד השנה מראה הצי המקצועי לבן בטהרתו, ססום, צמרות בעלות צווארון גולף מרופסן בחולצות טריקו קטנה, פוליות והחולצות המרגישות את הבתים. מבחר של החולצות הנ"ל הם מכנסיים בכחול־צי. מומלץ לחברן לחצאית לבנה שתנטרל במשהו את אווירת הספורטיביות שהן משדרות, ותעניק להן מגע של חגיגיות, לפחות ביום העצמאות. מחיר החולצות 40־60 שקל. המכנסונים 50־60 שקל.

נורית בת־יער

טועם קמפלוס

טעים אך צפוף

„טועם קמפלוס" העפיל למכללת תל־חי בגליל העליון. לא תאמינו, הוא מצא שם מרק קוסקוס טעים ומשביע

ארוחה עסקית: כוללת מנת בשר (שניצל, או סוג בשר) שתי תוספות, סה"כ 11 שקלים לסטודנט, 15 שקלים לאורח. בהחלט משביע. מה שגם הפתיע היה מרק הקוסקוס.
משך הזמן, מההזמנה עד הישיבה לשולחן: המקום היה די מלא, למרות שכמעט כולם שתו רק נס־קפה או תה.
צפיפות: 15 אנשים, והכל נראה מלא. יותר מדי שולחנות צמודים אחד לשני, קשה לנהל שיחה אישית.
נקיון: סביר.
שירות: אדיבות, וחיוך על הבוקר, שווים הרבה.
מבחר: חומוס, לחמניות טריות, פיתות, סוגי מאפה, ואוכל בשרי, בקיצור, כמעט הכל.
סיכום: די טעים, החומוס בהחלט משביע כמו גם המרק. אבל יותר מדי צפוף. רוצים קצת פרטיות.

איתן גליקמן

ויצ"ו חיפה

מי יבנה את הקונסוליה הירדנית?

במסגרת שיעורי הבית התבקשו סטודנטים לאדריכלות במכללת ויצ"ו בחיפה לעצב את הקונסוליה הירדנית. הקונסול, בכבודו ובעצמו, יעיין בשש עבודות נבחרות

הרבה אדריכלים היו שמחים לתכנן את בניין הקונסוליה הירדנית בחיפה. סטודנטי שנה ב' במגמה לעיצוב אדריכלי במכללת ויצ"ו קנדה בחיפה, לא ממש קיבלו את הג'וב, אבל גם ההזדמנות שניתנה להם מכובדת בהחלט. הם התבקשו, כפרוייקט לימודי, להגיש הצעות משלהם. שש עבודות כבר נבחרו, ובקרוב הן יובאו בפני הקונסול הירדני.

הסטודנטים עם הדגמים. לא ממש קיבלו את הג'וב, אבל ההזדמנות מכובדת בהחלט.
צילום: אלעד גרשגורן

בראשית הפרוייקט נפגשו אנשי השגרירות הירדנית עם הסטודנטים. מאוחר יותר גם נתנו טיפים רבים במהלך העבודה. האזור שנבחר הוא רחוב הגפן בחיפה, שבו משתלבים סגנונות בנייה אוריינטליים וקונטיננטליים. הסטודנטים נדרשו לעצב מבנה בן 300 מטרים, שיכלול משרד־קבלה ושירות לקהל, משרד לקונסול ועוזריו, אגף ביטחון, אולם אירועים ועוד.

ואלה הסטודנטים שנבחרו להציג את עבודותיהם.

איילת דולינסקי תכננה את הקונסוליה במרכזו של מתחם פורח, כשמכל חלון נשקפים עצים ופרחים; סרג'ו פרמן, עיצב מיבנה חדשני היי־טקי, תוך שימוש מאסיבי בפלדה ומתכות; ערן קפטן, קיבל השראה מבנייני המקדשים בפטרה והמורשת הבדואית; יותם רייך, תכנן בניין שכולו לבן עם חלונות ענק כהשראה יפנית; ורד תירוש, יצרה קומפלקס לא שיגרתי תוך שבירת הקופסה ויציאה מהמסגרת המקובלת; גפן בלוך, חשבה על סיגנון פוסט־מודרניסטי תוך עירוב סגנונות מזרחיים ומערביים קלאסיים ומודרניים.

נסים דואק

טלפנו אלינו!

לקוראינו: יש לנו טלפנסר, ומספרו 03-5653883. נשמח לשמוע מכם הצעות, הערות, תגובות, תלונות, בקשות וסקופים. לתשומת לב הסטודנטים: ידיעות למדור „זירוקס" יתקבלו רק אם המוסר ישאיר את מספר הטלפון שלו!

שתיקת הכלבים

גובר והולך הלחץ לביטול ניסויים בבעלי־חיים באוניברסיטאות. בכל המוסדות ממשיכים בכך רק הפקולטות לרפואה. חוץ מבר־אילן, שם יחל בשבוע הבא סבב ניסויים בפקולטה למדעי החיים. „אני חושבת שהוא מיותר לגמרי". אומרת סטודנטית שתצפה בניסוי ● **נסים דואק**

גורי כלבים חמודים כאלה מובלים לניסויים מיותרים בפני סטודנטים, שלא יעסקו אחר כך ברפואה ובניתוחים

„באחד מהניסויים הרדמנו כלב", מספרת ג' שלומדת ביולוגיה בבר־אילן, „לפתע הלב שלו פסק לפעום. המנחים שלנו במעבדה רצו ונתנו לו מכות חשמל בלב כדי שלא ימות כבר בתחילת הניסוי. הלב שלו חזר לפעום ושוב פסק, כך שלוש פעמים רק כדי שיחיה עד סוף הניסוי. בפעם השניה, כבר לא יכולתי לעמוד במראה הנורא ויצאתי החוצה בדמעות".

תלמידי הביולוגיה באוניברסיטת בר־אילן הם האחרונים שנאלצים לערוך ניסויים בבעלי חיים. בשבעה במאי, יום ראשון הבא, יערך הניסוי הראשון הסמסטר לתלמידי הקורס „פיזיולוגיה ופרמקולוגיה של מערכות דם ונשימה". לסטודנטים נמסר כי הניסויים ייערכו בארבעה מועדים. בכל ניסוי תתחלק הכיתה לשתי מעבדות וכל קבוצה, כך נאמר להם, תקבל כלב. סך הכל 8 כלבים במשך סמסטר. הניסויים הבאים יערכו בתשעה, בארבעה עשר ובשישה עשר למאי.

„אני מגדלת כלב בעצמי", מספרת כ', סטודנטית שנה ג' בחוג, „זה לא דבר קל לראות כלב, שנכנס למעבדה שמח ומכשכש בזנב, מנותח ומורדם למוות".

– איך מתבצע הניסוי?

„לאחר שמרדימים אותם, משכיבים אותם על הגב בשולחן הניתוחים. קושרים להם את הידיים והרגליים ואחר כך מגלחים את שערם במכונת גילוח חשמלית. השלב הבא, הוא ניסור בית־החזה ופתיחתו. אני זוכרת שהניסוי הראשון שערכנו היה רק למטרות תצפית כללית באברי הכלב ובקרביו. בניסויים הבאים בדקנו השפעה של חומרים סותרים על הלב. מדדנו את פעילותו וניתקנו את העצבים למוח כדי לראות איך משפיעים עליו החומרים שהזרקנו. אין טעם אחר־כך להחזיר אותם לחיים. פשוט נותנים להם מנת־יתר של חומר הרדמה".

נחיצותם של ניסויים בחיות בפקולטות למדעי החיים מוטלת בספק גדול. בחוגים השונים לרפואה מתבצעים ניסויים במלוא המרץ. קשה להתווכח עם מצדדי הניסויים שם. מעטים ירצו שתונח עליהם סכין מנתחים הנתונה בידו של רופא, שלא התאמן על חיות וזו לו הפעם הראשונה.

הסטודנטים לביולוגיה ולמדעי החיים, לעומת זאת, לא יצטרכו להציל את חיינו בעת צרה. הניתוחים שמבוצעים שם, אם בכלל, מבוצעים רק לצרכי הוראה. באוניברסיטת תל־אביב, מספר ד"ר נעם קריב, האחראי על הניסויים, מעולם לא בוצעו ניסויים בבעלי חיים גדולים בפקולטה למדעי החיים. „אנחנו לא חושבים שיש בהם צורך", הוא אומר, „הסטודנטים לביולוגיה לא אמורים לטפל בבני אדם, רק להבין את עקרונות הפיזיולוגים והפרמקולוגים".

גם באוניברסיטאות של חיפה, ירושלים ובאר שבע, הודיעו לנו, הסטודנטים לביולוגיה לא עורכים ניסויים, ואף לא נערכות בפניהם הדגמות חיות.

פרופ' דויד שיפמן, ראש הפקולטה למדעי החיים באוניברסיטת בן־גוריון, מודיע כי בשנים האחרונות לא התעוררה אצלם דרישה למחקרים בחיות גדולות. בקשר להוראה, הוא אומר, „בנושאים שמלמדים אצלנו, אין סיבה לבצע ניסויים בחיות האלו. יש נימוקים אוביקטיביים ורגשיים כדי להימנע מהם. האחזקה והטיפול בבעלי החיים מאוד יקרים. גם לתלמידים יש רתיעה רגשית מניסויים כאלה".

שיקול נוסף, ממנו כבר לא יכולים להתעלם, הוא קבוצות הלחץ נגד ניסויים בבעלי חיים. שיפמן: „אנחנו לא יכולים להתעלם מהשאלה הציבורית. באיזו מידה תביא החלטה בעיות מול קבוצות לחץ ואיך נעמוד מולם".

חשדם של הסטודנטים לביולוגיה בבר־אילן נפל על אגודת צער בעלי חיים כספק הראשי למעבדות הניסוי של הפקולטה. באגודת צער בעלי חיים הכחישו במרץ כל קשר בינם לאוניברסיטאות. יואב גולדיאק, מנהל האגף להגנת בעלי חיים במשרד לאיכות הסביבה, מודיע כי לאנשי משרדו יש „קצה חוט שיוביל לפתרון תעלומת המספר התמוה של היעלמויות כלבים. הוא חושד כי קיימים קבלנים פרטיים הלוכדים כלבים גם מחצרות פרטיות ומעבירים אותם לכל מי שחפץ בהם, גם לניסויים". הוא מספר על לוכד בהרצליה ש„משום מה קיבל היתר, לכד 30 חתולים והעביר רק שלושה מהם לעירייה".

ד"ר קריב אומר, שבאוניברסיטת תל־אביב מוסדרת אספקת החיות ואין מה לדבר על התקשרות עם לוכדי כלבים. קריב: „יותר מזה, אם תבוא כאדם אנונימי ותביא כלב כתרומה, לא נסכים לקחת אותו ממך. בכלל, השימוש בכלבים בתל־אביב ירד מאוד בשנים האחרונות ועכשיו משתמשים בהם לרפואה ורפואת שיניים. חתולים אנחנו מגדלים לבד. את הכלבים אנחנו מקבלים מחו"ל, או מתחנות הסגר עירוניות".

חוק צער בעלי חיים שהתקבל השנה מכסה את סוגיית הניסויים. החוק אמנם הסמיך את האוניברסיטאות לקיים ניסויים, אך קבע כי שנה מיום קבלת החוק (יולי 94'), תקום מועצה לניסויים בבעלי חיים. היא תורכב מחוקרים ואנשי ציבור ותקבע כללים לניסויים במטרה למזער כמה שיותר את הסבל שנגרם לבעלי החיים. המועצה תקבע את המספר המירבי של ניסויים מותרים, גם למוסדות

> „בניסויים בדקנו השפעה של חומרים סותרים על הלב. מדדנו את פעילותו וניתקנו את העצבים למוח כדי לראות איך משפיעים עליו החומרים שהזרקנו. אין טעם אחר־כך להחזיר אותם לחיים. פשוט נותנים להם מנת־יתר של חומר הרדמה"

הראשים לבצע אותם. באחריותה יתקיימו גם תכניות הסברה והשתלמויות לחוקרים, במטרה לצמצם את מספר הניסויים.

סעיף 9 בחוק קובע כי, „לא יותר היתר לעריכת ניסוי בבעל חיים אם ניתן להשיג את מטרת הניסוי בדרכים חליפיות סבירות".

פרופ' שיפמן מתאר טכניקות שונות שבאות במקום הניסויים בבעלי חיים. „יש מעבר לטכניקות של הדמיה ממוחשבת, בפרט אנליזה של רצפים שאיתם רוצים להמחיש קשרים כמותיים ותפקודיים שונים. ההדמיות הממוחשבות עובדות טוב כשמדובר בבחינה תלת מימדית. לשם כך אנחנו משתמשים במודלים מוחשיים, או בחיות משומרות".

„אני לא מוצא מספיק נכונות בארץ", אומר ניר שלו, מהאגודה הישראלית נגד ניסויים בבעלי חיים, „לבחון שיטות אחרות להדגמה וניסויים. בסך הכל, הפתיחות הזאת אמורה לאפיין את המדע".

„יש בי כעס רב", אומרת א' שאמורה להשתתף בניסוי שיערך בשבוע הבא, „אני לא מבינה למה אי אפשר להראות לנו את כל הדברים בהדמייה ממוחשבת, או אפילו בחיות קטנות יותר. אני חושבת שכל הניסוי הזה מיותר לגמרי. אני אוהבת בעלי חיים ולא רוצה שזה יקרה".

פרופ' יהודה לוי, ראש הפקולטה למדעי החיים, טוען כי בניגוד למה שנאמר לסטודנטים, „השנה נותחו רק שלושה כלבים, כמות הכלבים צומצמה דראסטית לעומת שנים קודמות".

– למה בכלל צריך לנתח כלבים לצורך הדגמות?

„יש כל מיני מעבדות שקשורות בלב ונשימה. יש חשיבות גדולה להכרת הפיזיולוגיה של הלב, קצב הלב וכו'. קשה מאוד להסביר את הדברים האלה בלי לראותם מעשית. למרות זאת, אנחנו עושים מאמץ גדול לרכוש תוכנות הדמיה ממוחשבות שבאמצעותן נוכל לעשות את העבודה, בלי לרדת ברמת ההוראה".

אתי אלטמן, דוברת „תנו לחיות לחיות", לא מוכנה שגם כלב או חתול אחד ינותחו באוניברסיטאות. „אני פונה לכל הסטודנטים שצריכים לצפות בניסוי, להחרים אותו. אל תבואו ליום הניסוי, נסו להציל את החיות האומללות. אני פונה לציבור בארץ להרים זעקה ולנסות להציל את הכלבים מהדבר המזעזע הזה. אני לא דוברת של תנועה, אלא של החיות, עצמן. הפסיקו להתעלל בהן, אתם לא טובים מהמתעללים בחוצות הערים. אני פונה לכל התומכים שלנו להתארגן ולעשות הכל כדי להפסיק את הניסויים האלה".

זירוקס

ציונים גבוהים והעדר עבודות גמר יצרו נהירה עברית למשפט מוסלמי בחיפה. ברנדון מבברלי הילס הוא יקיר החוג לחינוך בבן־גוריון. פמיניזם זה לא הצד החזק של מדעי המחשב, בטכניון

השאלה הבאה. „השאלה היא לא אם אני יכול לחזור על הדברים שאמרתי, אלא אם אני רוצה לעשות את זה". הדובר: ד"ר מיינרוס גלוסקין, הנדסת חשמל בן־גוריון.

■

זה כן לפלאפון. פרופ' **אבישי ברוורמן** המשמש בשעות הפנאי כנשיא האוניברסיטה הדרומית, נצפה משוטט ברחבי הקמפוס צועק וצוות בטלפונו הסלולרי. שברי משפטים עפו באוויר והתפזרו לכל עבר, למשל, „יומיים אני מנסה להשיג את פרס". מה הבעייה, שלח לו ספר.

■

אביב מאוחר. למפגש עם **אריקה קנולר** (מרצה לפסיכולוגיה, ציירת, הילרית, שחקנית ופותחת בקלפים) התייצבו כחמישים סטודנטים מהחוג לפסיכולוגיה בחיפה. מתוכם סטודנט זכר אחד. קנולר היתה נינוחה להפליא והרחיבה, כולל הגדרות מדוייקות, לספר על חוויות מיניות. בלא שום קשר לכך שכבר מזמן חצתה את גיל השמונים.

■

זה לא לפלאפון. כחלק מהניסיונות להשליט שקט בספריית אוניברסיטת חיפה, נאסר השימוש בטלפונים סלולריים בכל שטחי המקום. מכשירי איתורית מצפצפים דווקא מרשים. עדיין.

■

יותר עדיף. מסקנות סיכום של נבחני מבוא למשפט עברי של ד"ר **מיכאל קורינלדי**. עדיף לא לנכוח באף שיעור, אבל להצטייד במחברת מלפני שנתיים (המבחן בחומר פתוח), מאשר להגיע לכל השיעורים ולהביא למבחן מחברת של השנה. הבנתם!

■

חשבון פשוט. כנראה שחוגי קורס קלקולוס למתקדמים בלימודי הנדסה בבן־גוריון, לא עברו את הבחינה בחשבון בכיתה ב'. אחרת איך אפשר להסביר את קרבות האימים הניטשים על מקומות הישיבה בכיתה בין הסטודנטים?

■

מתאסלמים 1. מתוך התחשבות בסטודנטים הלא יהודים בחוג למשפטים בחיפה החליטו לאפשר להם לבחור בקורס במשפט מוסלמי כתחליף לקורס במשפט עברי. אלא שמסתבר שדווקא שיעור היהודים גדול שם הרבה יותר מבני המיעוטים. תשאלו למה?

■

מתאסלמים 2. יכולתם לחשוב על זה לבד? הקורס במשפט מוסלמי הרבה יותר קל, הציונים בו יותר גבוהים, ואין עבודות להגיש. אלמנטרי.

■

ברנדון כפרית. ד"ר **שפרה שגיא**, המחלקה לחינוך בבן־גוריון, הצהירה שהיא צופה קבועה ב„בברלי הילס 90210", שהיא חסידה של ברנדון ומכירה את כל מעלליו. כשהרימה הכיתה גבה קולקטיבית, אמרה הדוקטור, כי היא צופה רק בגלל בתה הקטנה. יאללה־יאללה.

■

שעות נוספות 1. נראה שהערבים נורא משעממים לד"ר **יוסף צלגוב**, פסיכולוגיה, מדעי ההתנהגות, בן־גוריון. לאור השביתות המרובות בקמפוס, הוא החליט שיש להוסיף שיעור שבועי בין שמונה לעשר בערב(!). הסטודנטים החמומים קיבלו את הבשורה בהלם קשה.

■

שעות נוספות 2. תדהמת הסטודנטים התחלפה בשוק כשנודע כי גם שאר המרצים במחלקה שואפים לאמץ את הרעיון המזוויע, ואף למלא את השבוע בערבים החשוכים כאלה. כל שנותר לסטודנטים הוא לשלוח תחינה אילמת ובקשה לחוס לפחות על החמישיה הקאמרית והתחלסטרה של זוזו. תודה.

■

סקר סקר תרדוף 1. סטודנטיו של פרופ' **אברהם דיסקין**, שיטות מחקר, מדעי המדינה בירושלים, מחוממים משהו. לחופשת פסח הורה להם דיסקין לערוך סקר הכולל 17 נשאלים ו־167 שאלות לכל אחד. כל סטודנט. הנושא: עמדות פוליטיות בציבור לקראת הבחירות הבאות לכנסת. לעבודה לא ינתן ציון, אבל מי שלא יגיש אותה, לא יוכל לגשת לבחינה בסוף הקורס. בקיצור, תיק.

■

סקר סקר תרדוף 2. מה הסיפור? התלמידים טוענים, שהקשר בין הסקר לשיעור קלוש עד אפסי והוא לא מוסיף דבר לחומר הנלמד. הקורס, הם אומרים, צריך ללמד עיבוד נתונים ובניית שאלות, אבל לא הליכה מדלת אל דלת.

■

דיסקין בתגובה. „לא היו דברים מעולם. שום דבר ממה שהם אומרים לא נכון. הסקר הזה מאוד מקובל בקורסים דומים בארץ ובעולם. אין שום תכלית לתרגיל הזה, אלא התכלית הזו. לא דובים ולא יער, זה קשקוש אחד גדול.

■

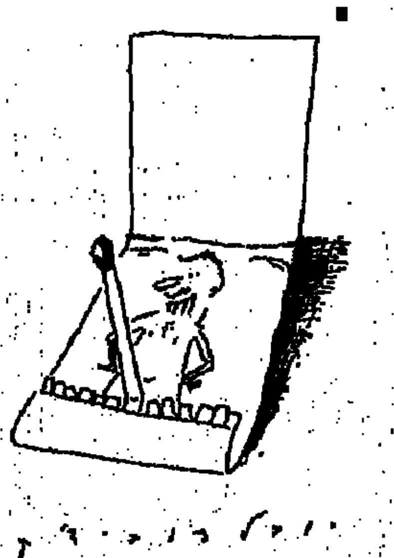

חימום יתר. בתואר פמיניסט השבוע לא יזכה פרופ' **חנן שכטר**, מדעי המחשב בטכניון, שמצא מכנה משותף בין המחשב לאשה. שניהם, הסביר הפרופסור, מאבדים את התנגדותם ככל שמחממים אותם. סטודנטיו מבקשים שלא לכעוס עליו יותר מדי כי הוא מה־זה־בסדר. תחזיקו אותו.

■

חובה קדושה. **לנעמי דרימאורי** שמלמדת מחשבה נוצרית בפקולטה לאמנות בתל־אביב, יש מנטרה קבועה שאליה היא חוזרת אחת לרבע שעה בערך: „אתם צריכים לקרוא את הברית החדשה ואתם תקראו אותה". לא שזה מנע ממנה לספר, מיד לאחר מכן, קטעים נבחרים ומצוטטים מהחומר שהתלמידים אמורים לקרוא בבית. נחמד מצידה.

כך בונים לוליטה

מצד אחד, היא מושכת גברים בקצב מסחרר. מצד שני, לעיתים קרובות היא נראית מדוכאת. מצד שלישי, אלה בדיוק הדברים שלוליטות צריכות לעשות. השתקנית אליסיה סילברסטון, 18, עושה את העבודה מצויין

כל לוליטה ראוייה לשמה צריכה לדעת שני דברים: א. למשוך גברים בעזרת פני מלאך שמסתירים את תאוותה המינית העזה. ב. להיראות כאילו היא חרדה עצב תהומי. ואלה בדיוק המעילויות הנוכחיות של השחקנית אליסיה סילברסטון בת ה־18, שנולדה בסאן־פרנציסקו להורים בריטיים.

אליסיה סילברסטון. „אני חושבת שגועקים לסקס חשיבות רבה מדי" (הצלומו: סיגמא)

בסרט השלישי שלה, „ההתאהבות", שגילה אותה בשנת 93', היא שיחקה נימפה רגעונית הדלוקה על גבר מבוגר ממנה [illegible] זו היא זכתה בפרס ה„אמטריקה". סילברסטון הפגינה את כשרונה גם בשלושה וידאו־קליפים בולטים של „אירוסמית" – CRYIN', AMAZING ו־CRAZY, ובצרפת היא לוקחת את הקהל בסרט [illegible] שם זכה כוכב הסרט לקבל טיפול מעוגן [illegible].

עד כאן באשר למעשי אז ומה מנוגד לפעיל מן העבר [illegible] את החוויה הזאת היא חותמת בסרט „HIDEAWAY" (משם [illegible]) של הבמאי ברט ליאונרד, [illegible]

[illegible]

שירות „סיגמא", מיוחד [illegible]

חדפס בעלי־חיים מחקירקס (כוכבים בחצאית כותנת בצבע פוקסיה („פריצי", פינסקר), עם חולצה צהובה („חוניגמן"), גרבוני („קשרלי"), קרסוליות ותיק־גב („אריזה ברוס")

מיקרו מיני.

זה כמו מיני, רק יותר קצר

קשה לשבת איתן, סיוט להתכופף איתן. אבל מה לא עושים כדי לחשוף זוג רגליים חטובות. חצאיות המיקרו־מיני ממשיכות לשלוט את השוק • נורית בת־יער

יש חוק בכלכלה, שכאשר משקיעים במשהו מעבר לנקודה מסויימת, החזורים הולכים וקטנים. נראה שהאופנאים לא שמעו על זה, אחרת הם היו מבינים שקיצור המיני עד לתחתונים לא יקדם את נושא חשיפת הרגליים אלא יביא דווקא לנסיגת האופנה הזאת. וזה מה שעומד לקרות בחורף הבא: נסיגה רצינית מהמיני לכיוון המקסי והמידי, שכבר קצרות פופולריות רבה.

בינתיים, חצאיות המיקרו־מיני כובשות את השוק. [illegible] מהחצאיות שמצאנו לא רק שאי אפשר להתכופף, גם לשבת לא ניתן, אורכן אינו עולה על זה של [illegible] של חצאית או של חגורת בטן קצרה, [illegible] ללא בגד־גוף מתחת או לפחות תחתונים תואמים.

„שאנל" עיצבו עבור חצאיות המיקרו־מיני תחתונים [illegible] וצבע [illegible] בשסעים [illegible]

לו־הוז, חצאית־טניס, הנקודה שאין מקום [illegible] חצאיות המיקרו־מיני החצויות, שחזיתן נחתכת באמצעות וכסן פתוח.

[illegible] למיקרו־מיני. האופנאים מציעים אותה עם חולצת סרעפת קצרצרה או חולצת לייקרה צמודה. גם מראה השכבות בא בחשבון [illegible]

[illegible]

צילום: חני אל. סיגנון והפקה: נורית בת־יער [illegible] (טמי דלאל, סקאי)

חדפס פרפרים על חצאית לייקרה־סאטן („אריזה ברוס") וגופייה ירוקה מעל חולצת לייקרה („קלוז־אפ"). מיקרו־מיני מלייקרה סגולה („קלוז־אפ") עם חולצת לייקרה לבנה כמעט־שקופה ובעלת הדפס פרחים („ראש אינדיאני")

הופיע הספורט בישראל 1995

עורך ראשי – יצחק אופק

מכיל 425 עמודים על נייר כרומו בצבעים.

מעניין כל אוחד ופעיל ספורט, אנשי מינהל ספורט, עתונאים, משפטנים, מאמנים, מארגנים, ספריות וספורטאים. בתוכן: תקנון משחק הכדורגל, המעודכן לאחר המונדיאל, תקנון משחק הטניס, לקראת הנהגת הימורים במרוצי סוסים בישראל, חוק הספורט המעודכן, המלצות ועדת בן־דרור, המועצה להסדר ההימורים בספורט וכיצד לזכות בהקצבות התקנון למניעת שימוש בסמים בספורט, ניכוי מס ותשלום מטבע זר, מבנה עמותה ואגודת ספורט, הרכב קבוצות הליגה הלאומית בכדורגל, מוסדות הספורט וכתובתיהם, ועוד...

המחיר 98 ש"ח. בחודש ההופעה 78 ש"ח להשיג ברשת סטימצקי, בחנויות הספרים המובחרות או בדאר.

הפצה ראשית: „בית עלים" בתל אביב, רח' קרל נטר 3 טל: 03-5600360, 5663959

הוצאת המכון הישראלי למינהל ספורט ת.ד. 52532 ת"א 67011 פקס: 03-5611749

עיריית ירושלים • האגף לתרבות

נשף חגיגי ליום העצמאות

בתיאטרון ירושלים לאמנויות הבמה יום רביעי ג' אייר תשנ"ה, 3.5.95

התזמורת הסימפונית ירושלים, רשות השידור
עם דוד ד'אור
בתכנית מיוחדת ליום העצמאות
אולם שרובר 22:00

"שרים עם נעמי שמר"
לאוהבים לשיר בצוותא
אולם רבקה קראון 22:00

ערב פולקלור מיוחד לתיירים
"הורה ירושלים, הורה אפרוחים וחבורת זמר"
אולם הנרי קראון 22:00
SPECIALLY FOR TOURISTS ISRAEL SONGS AND FOLK DANCES
HENRY CROWN AUDITORIUM 10 p.m.

בסיום המופעים:
נשף ריקודים באכסדרת תיאטרון ירושלים
"התזמורת הסימפונית ירושלים, רשות השידור"
תזמורת "השגרירים" במוסיקה לריקודים עד אור הבוקר.

כרטיס הכניסה לאחד המופעים כולל כניסה לנשף ריקודים

מכירת כרטיסים:
"בימות" שמאי 8 טל' 250905
"קלעים" שמאי 12 טל' 256869
תיאטרון ירושלים טל' 610011

מחירי הנחה מיוחדים למנויי תיאטרון ירושלים ולקבוצות מאורגנות

israel
משרד התיירות

GLOBUS

שדות נפט חיפושים (1992) שותפות מוגבלת

(להלן: "השותפות")

הודעה בדבר כינוס אסיפה כללית של בעלי יחידות השתתפות בזכויות הנאמן בשותפות

ניתנת בזה הודעה כי בתאריך 21 במאי 95 בשעה 16:00, תתכנס במשרדי שדות נפט בע"מ, ברחוב יפתח 2 ברמת השרון, אסיפה כללית של בעלי יחידות השתתפות בזכויות הנאמן בשותפות.

על סדר יומה של האסיפה הכללית:

קבלת מספר החלטות שתכליתן הגדלת האמצעים שבידי השותפות אשר יאפשרו השקעות נוספות בקידוח מענית וכן השקעה בנכסי נפט אחרים שבידי השותפות בהתאם לתוכנית העבודה שדווחה לציבור כמפורט להלן:

1. לאשר לשותף הכללי לפעול, לפי שקול דעתו, לקבלת אשראי, עבור השותפות, מגורמים שונים, לרבות בעלי עניין בשותף הכללי, וזאת בתנאים המקובלים בשוק, לרבות, אך מבלי לגרוע, לשעבד לצורך זה את נכסי הנפט של השותפות.
היה ויהיה צורך במימוש השיעבוד הנ"ל יביא הדבר בהכרח להקטנת חלקה של השותפות המוגבלת בנכסי הנפט שברשותה ומכאן גם בהכנסות נפט וגז, אם תהיינה הכנסות כאלה.
קבלת אשראי כאמור תהיה כפופה לאישור המפקח וכן יתכן וידרש אישור נציבות מס הכנסה.
2. לאשר לשותף הכללי לפעול להשגת המימון הדרוש לקידוח "מענית 1" ("הקידוח") על ידי צירוף משקיעים כשותפים לקידוח, בדרך של "עיסקה משותפת", לרבות לאשר לשותף הכללי לצרף לעסקה משותפת כאמור גם בעלי עניין בשותף הכללי. ההשקעה תהיה בין בדרך של תשלום מזומן, לרבות בדרך של העמדת שרותים, הכל כפי שיוסכם עם המשקיע.
בתמורה להשקעה יהיה על השותפות להעביר למשקיעים חלק מהזכויות בקידוח, שיהיה תואם את היקף השקעתם וזאת בשיעור שיקבע עם המשקיעים במשא ומתן לפי שיקול דעתו של השותף הכללי. צירוף השותפים הפוטנציאליים כפוף לאישור הממונה על עניני הנפט במשרד האנרגיה.
תנאי כל עסקה אם תיקשר יהיו כפופים לאישור המפקח, אשר יבדוק אך ורק האם, בנסיבות הענין, אין בעיסקה כדי לפגוע בזכויות בעלי היחידות. צרוף שותפים נוספים לקידוח יביא בהכרח להקטנת חלקה של השותפות המוגבלת בהכנסות נפט וגז, אם תהיינה הכנסות כאלה, מהקידוח.
3. לאשר לשותף הכללי, לשלם לגורמים אשר יסייעו הלכה למעשה באיתור משקיעים למימון כמפורט בסעיף 2 לעיל, מענק הצלחה, בתשלום במזומן או באמצעות תמלוג על אם תהיה תגלית, בשיעור שיקבע השותף הכללי, לפי אישור המפקח כאמור בסעיף 2 לעיל, על פי תנאי חשוק וכמקובל בענף חיפושי הנפט. התשלום באמצעות תמלוג העל יביא להקטנת חלקה של השותפות המוגבלת בהכנסה מן התפוקה, אם תהיה תגלית.
4. בנוסף, ומבלי לסייג או להתנות את האמור לעיל מבקש השותף הכללי לאשר לו לגייס הון גם באמצעות הנפקת זכויות, של יחידות השתתפות חדשות, שתבוצע בעיתוי ובהיקף על פי מצב השוק. תנאי ההנפקה ומועדה אם תהיה, יהיו כפופים לאישור המפקח, כאמור בסעיף 2 לעיל.
5. לותן, אם ימצאו לנכון, להחלטות האמורות לעיל, לכולן או לחלקן, תוקף של החלטה מיוחדת.

אם כעבור חצי שעה מן המועד שנקבע לאסיפה לא ימצא מנין חוקי, תדחה האסיפה לאותו יום בשבוע הבא, באותה שעה ובאותו מקום, מבלי שתהיה חובה להודיע על כך לבעלי היחידות.
בעל יחידות הרוצה למנות שלוח להשתתף במקומו ולהצביע באסיפה הנ"ל יפקיד במשרדי השותף הכללי, ברחוב יפתח 2, רמת השרון, לפחות 48 שעות לפני המועד הקבוע לעיל של האסיפה, את המסמך למינוי שלוח להצבעה ויפוי הכח או כתב הרשאה האחר שמכוחו יעשה המינוי או העתקים מהם, מאושרים בידי נוטריון, שאם לא יעשה כן לא יהיה למסמך המינוי תוקף באסיפה.

שדות נפט נאמנויות (1992) בע"מ
הנאמן

אורדן תעשיות בע"מ
הודעה

האסיפה הכללית השנתית של החברה תתקיים בתאריך 21.5.95 בשעה 09.00 במשרדי אורדן תעשיות בע"מ באיזור התעשיה, רח' המלדה נתניה.
על סדר היום:
1. אישור הדו"חות הכספיים המאוחדים של החברה לשנה שהסתיימה בתאריך 31 בדצמבר 1994.
2. מינוי רואי החשבון של החברה לשנת 1995.
3. אישור ביטוח נושאי משרה ודירקטורים וביטוח נאמנות לשנת 1995.

הדו"חות הכספיים של החברה ניתנים לעיון הציבור במשרדי החברה 8 ימים לפני תאריך האסיפה הכללית השנתית הנ"ל.

על שוהר, עו"ד
מזכירות החברה

הועדה המקומית לתכנון ולבניה רמת-גן

הודעה לפי סעיף 149 לחוק התכנון והבניה תשכ"ה 1965
נמסרת בזה הודעה בהתאם לסעיף 149 לחוק הנ"ל כי הוגשה לועדה המקומית לתכנון ולבניה ר"ג (להלן – הועדה המקומית) בקשה להתרת הקלה בכבס. בגוש 6157 חלקה 340 רח' ססמות ומגרש מס' 1 דזיעוה תוספת 6% לשיפור הדיור ובנית קיר אטום בחלקה של 30% בכרונה אחורי.
על המעוניין הרואה את עצמו נפגע על-ידי אישור ההקלה הנ"ל יוכל לעיין בתכנית ולהגיש התנגדות מנומקת לפרטיה. ההתנגדות צריכה להימסר לידי הועדה המקומית במשרדי אגף ההנדסה רח' המעגל 16 ר"ג תוך שבועיים מיום פרסום ההודעה או בעתונות.

בכבוד רב,
צבי בר - ראש העיר
יו"ר הועדה המקומית לתכנון ולבניה ר"ג

עם יפה
עם אחד

כתובת התנועה:
קהילת סלוניקי 7
תל-אביב 69513
טלפון: 03-6484555
פקס: 03-6482217

ממבצעי התנועה
בשיתוף "ידיעות אחרונות"

מבצע "מגן לגיל הזהב"

חלוקת מכשירי מצוקה לקשישים נזקקים המתגוררים במרכזי פשיעה וסמים

לברור זכאות נא לפנות בכתב למרכז התנועה ולציין: שם, גיל, כתובת, מסי תעודת זהות ומסי טלפון, מצב משפחתי וסוציאלי.

לחברי התנועה ולכל בית ישראל
חג יום עצמאות שמח!

הבנק הבינלאומי הראשון
מכרז למכירת מכונית

הבנק מציע למכירה את המכונית:
סובארו DL 1,600 סמ"ק, אוטומטית + מזגן + רדיו טייפ, מס' רישוי 42-215-03, שנת יצור 1991, רשיונות בתוקף עד 7.4.96

את המכונית אפשר לראות בחניון בית הרכב במגדל שלום מאיר, רח' אחד העם 9, תל-אביב עד ליום 7.5.95 בין השעות 9.00–14.00 בלבד.
הצעות בצרוף המחאה בנקאית על סך 10% מערך ההצעה לפקודת הבנק הבינלאומי הראשון לישראל בע"מ, יש להכניס לתיבת המכרזים הנמצאת במודיעין הבנק ברח' אחד העם 9 תל-אביב ולציין על המעטפה "מכרז מכונית" בציון מספר הרישוי של המכונית עד ליום 9.5.95 בשעה 12.00.
אין הבנק מקבל על עצמו אחריות כל שהיא לתקינות המכונית ואין הוא מתחייב לקבל את ההצעה הגבוהה ביותר או כל הצעה שהיא.
העברת הבעלות תעשה במעמד מסירת המכונית ולא יאוחר מיום 10.5.95 בשעה 11.00.
הוצאות ההעברה תחולנה על הקונה.

הועדה המקומית לתכנון ולבניה גבעתיים

הודעה לפי סעיף 149 לחוק התכנון והבניה תשכ"ה - 1965.
גוש 6166 חלקות 418, 419, 420, 421 רחוב דרך בן-גוריון 180 תיק בנין מספר 2182 מס' בקשה 950017. ניתנת בזה הודעה כי הוגשה לועדה המקומית לתכנון ולבניה גבעתיים בקשה שימוש בקומה כ' הנוספת למשרדים במקום "שקם", וזאת בדרך של שימוש חורג. הרואה עצמו נפגע ע"י אישור הבקשה, יכול לעין בבקשה הנמצאת במינהל ההנדסה רח' שינקין 2 גבעתיים.
במידה שיש לך התנגדות להוצאת ההיתר/אישור הנ"ל במקום זה, רשאי להגיש לועדה המקומית לתכנון ובניה גבעתיים, רח' שינקין 2 את התנגדותו המנומקת, עם ציון כתובתו המדוייקת ומס' הטלפון.
ההתנגדות תתקבלנה במשך 14 יום מתאריך פרסום הודעה זו והתובאנה לדיון בפני הועדה הנ"ל.
באם לא תתקבל כל התנגדות בתקופה הנ"ל, תובא הבקשה לאישור הועדה הנ"ל.

חיים בוזל
מ"מ ראש העיר ויו"ר ועדת המשנה לתכנון ולבניה גבעתיים

אמנת ניהול ומערכות בע"מ.
הודעה על כינוס אסיפה כללית יוצאת מן הכלל של בעלי המניות

ניתנת בזאת הודעה על כינוס אסיפה כללית יוצאת מן הכלל של בעלי המניות של החברה שתתקיים במשרדי החברה ברח' יצחק שדה 34 תל-אביב ביום רביעי, 24 במאי 1995 בשעה 10.00 בבוקר.
על סדר היום: אישור התקשרות החברה בהסכם לשכירת משרדים מחברת בית אבסר נכסים בע"מ, אשר בשליטת בעלי ענין בחברת אמנת ניהול ומערכות בע"מ, בשטח של כ-150 מ"ר ברח' בית עובד פינת רח' רומה ומגדל.

הודעה על כינוס אסיפה כללית שנתית רגילה של בעלי המניות
ניתנת בזאת הודעה על כינוס אסיפה כללית רגילה של בעלי המניות של החברה, שתתקיים במשרדי החברה ברחוב יצחק שדה 34 תל-אביב, ביום רביעי, 24 במאי 1995 בשעה 10.30 בבוקר.
על סדר היום:
1. אישור הדו"חות הכספיים של החברה ליום 31.12.1994.
2. מינוי דירקטורים וקביעת תנאי כהונתם.
3. מינוי רואי החשבון של החברה וקביעת שכרם.
4. לאשר את הדיבידנד שחולקו חברה ב-30.11.94 וב-12.4.95 בסך מליון ורבעי ש"ח כדיבידנד סופי לשנת 1994.
5. שונות.

הדו"חות הכספיים של החברה ליום 31.12.94, עומדים לעיון הציבור במשרדי החברה בשעות העבודה הרגילות.
כל בעל מניה רשאי למנות באי-כוח שיופיע לאסיפות הנ"ל או לאיזו מהן, ויצביע בשמו ובלבד שיפוי הכח יופקד במשרדי החברה לפחות 48 שעות לפני מועד האסיפה או האסיפה הנדחית, לפי הענין. טפסי יפוי כח ניתן להשיג במזכירות החברה בשעות העבודה הרגילות.
אם תוך חצי שעה מהמועד שנקבע לאיזו מהאסיפות הנ"ל לא ימצא מנין חוקי, תידחה האסיפה לאותו יום בשבוע שלאחר מכן, באותה שעה ובאותו מקום או לכל מועד מאוחר יותר ו/או שעה אחרת ו/או מקום אחר, כפי שיקבע הדירקטוריון בהודעה לבעלי המניות. אם באסיפה נדחית לא ימצא מנין חוקי תוך מחצית השעה מן המועד שנקבע לה, כי אז שני בעלי מניות הנוכחים בעצמם או על-ידי בא כוחם יהוו מנין חוקי.

בפקודת הדירקטוריון
טיטו עמלות, מזכיר החברה

חוק הליכי תכנון ובניה (הוראת שעה), התש"ן 1990
וחוק התכנון והבניה, התשכ"ה-1965
מרחב תכנון מקומי מטה יהודה
הודעה בדבר אשור תכנית המהווה שני תכנית מתאר מקומית

נמסרת בזה הודעה, בהתאם לסעיף 5 (11) לחוק הליכי תכנון ובניה (הוראת שעה), התש"ן-1990, ובהתאם לסעיף 117 לחוק התכנון והבניה, תשכ"ה-1965, בדבר אשור תכנית, המהווה שני תכנית מתאר מקומית הנקראת: "תכנית מספר מי/במ/777",
שינוי לתכנית המתאר המקומית למטה יהודה מס' מי/200 ושינוי לתכניות מפורטות מס' יב/53 ומי/117.
השטחים הכלולים בתכנית ומקומם:
ישוב: אורה
בתחום המועצה האזורית מטה יהודה ממערב לירושלים שטח בין קואורדינטות אורך 131/000 – 127/000 ובין קואורדינטות רוחב 163/000 – 166/000 הכל עפ"י הגבולות המסומנים בתשריט מס' 1 בקו כחול.
חלקי גושים 30394, גוש 29918 חלקות 1–3, 7, 9–16, 18, גוש 29918 ח"ח 4, גוש 29945 ח"ח 14–17, גוש 29946 חלקות 1–9, גוש 29946 ח"ח 10–11.
עיקרי הוראות התכנית:
א. הגדלת תחום שטח הפיתוח של מושב אורה וקביעת תכליות הוראות בניה והרשות בתחום יעודי המקרקעין על פי תכנית
ב. ג. שינוי תכנית מתאר מקומית מי/200 מטה יהודה בנושאים הבאים:
1) קביעת אזור חקלאי. 2) קביעת אזור חקלאי ב'. 3) קביעת אזור חקלאי ב' מיוחד. 4) קביעת אזור מגורים 1. 5) קביעת שטח לתעשיה. 6) קביעת שטחים למבני ציבור ולשפ"צ. 7) קביעת שטחים לעיצוב נוף. 7) קביעת גבולות מגרשים. 8) התוויית שבילים ודרכים חדשות, הרחבת שבילים ודרכים קיימות, שינוי, ביטול דרכים קיימות או מאושרות. 9) שינוי קווי בניין לאורך דרך מס' 31 שבתכנית באזורים בו היא חוצה את הישוב. (דרך אזורית מס' 3877). 10) קביעת שטח לבית קברות.
הודעה על הפקדת התכנית פורסמה בעתונות ביום 3.6.94 ובילקוט הפרסומים מספר 4222 תשנ"ד עמוד 3788 בתאריך 12.6.94.
התכנית האמורה נמצאת במשרדי הועדה לבניה למגורים ולתעשיה, במשרדי הועדה המחוזית לתכנון ולבנית מחוז ירושלים וכן במשרדי הועדה המקומית לתכנון ולבניה מטה יהודה וכל המעוניין רשאי לעיין בה בימים ובשעות שהמשרדים האמורים פתוחים לקהל.

אליהו סויסה
יו"ר הועדה לבניה למגורים ולתעשיה מחוז ירושלים

ידיעון

עזרה רפואית ונפשית

● ער"ן, עזרה ראשונה נפשית. ת"א 5461111, לילדים ולנוער 6961113. חיפה 04-672222, חדרה 06-346789. י-ם 02-610303. נתניה 09-625110. ב"ש 07-281128. סניף הגליל 04-9888770. כ"ס, 09-974555. לדוברי רוסית 04-9889499, 07-275871.
● אגודת יד שרה להשאלת ציוד רפואי חינם ירושלים: 02-244242 יפו: 03-6817222 חיפה 04-381704
● ויצו, קו לנשים מוכות, 03-5461133, 08-550506, 07-376310, 02-514111
● יד ביד, אוזן קשבת לילדים לנוער ולהורים 24 ש'. 03-5226027, 04-229488, 04-922222, 02-243358, אילת 07-376366. לחייל 5222732, מ-17 עד 24.
● "אוזן קשבת" לנוער ולהורים. מרכז עירוני ר"ג, 728697, 6734752, ג' 8.00–13.00, א' ד' 16.30–19.00.
● "מכון פסגה" לשירותי חירום פסיכיאטרים. ביקורי בית 24 שעות (פרטי) 03-5741858.
● המועצה לשלום הילד, קבילות ילדים, טבריה 19, ירושלים. 02-256102.
● מרפאת שיניים "אדנט" תורנית בלילה, בשבתות ובחגים. טלפוני מראש: 050-257172, יהודה המכבי 93, ת"א.
● "נעמת" – ייעוץ בבעיות אלימות במשפחה, א'-ה', 16–9, 03-231675, 03-235922.
● "אל-סם" – רח' סקיעין 7, ימים א'- ה', 16.00–20.00, טל. 5463587, 5462076, 02-663828, 02-663902
● טלמידע – מידע טלפוני של האגודה למלחמה בסרטן. 03-5717888.
● סיוע לקורבנות אונס: ת"א (24 שעות) 03-6850041. י-ם 02-514455. חיפה 04-660111. אילת 07-313977.
● מרכז סיוע לנשים במצוקה – קשב, רעננה 09-912858
● הועד למלחמה באיידס. מידע וסיוע לחולים 03-5604576, 03-5660380. ת.ד. 33602 ת"א.
● קו חרום לנפגעות אלימות באיזור הצפון: 04-677556. 8.00 עד 20.00
● אלי, להגנת הילד. 177-0223966 מ-08.00 עד 22.00.
● "הקו הלבן", אוזן קשבת להומוסקסואלים וקרוביהם. 03-292797. מ-19.30 עד 23.30 חיפה 04-525352.
התרמות דם מידע ארצי 177-022-5911.
● אלכוהוליזם (24 שעות) 03-6724128.
● "קשב לקשיש", א.ג.לי. 03-299089, 04-677556.
● נשים במצוקה. קו ארום 09-505720.
● ארגון הורים ארצי, אוזן קשבת לילדים ונוער. 24 ש'. 03-5606515.
● מכורים אנונימיים (אנ.איי.), מידע תמיכה וסיוע 03-5788869 24 ש'.
● זכויות הגבר במשפחה. 24 ש'. 03-378572, 04-322003
● אנוש – יעוץ למשפחות נפגעי נפש, 03-5494899, 03-5400672, 04-326727
● מודיעין אוטובוסים "דן" 03-6394444, "אגד" 03-5375355, 03-5170780.
● מ.נ.ס. נפגעי סמים, 03-5170789.

תורנות בתי מרקחת

● ירושלים: שטראוס א', אבינדורי 3, 706660.
● תל-אביב: קופ"ח כללית, אמסטרדם 8, 5232383, כ"ם בן יהודה, בן יהודה 142, כל יום מ-8.00 עד 3.00 אח"מ 5223535.
● חיפה: הגיתה, הגיתה 32, 231905.
● קריות: מריקה, ליהמן 1, קרית ים.
● רמת-גן-בני-ברק: קופ"ח כללית, הרואה 8, 5760918
● חולון-בת-ים: אהרון, הפייף 52, 889153. בת ים: גני בת ים, הנביאים 3, 5515671.
● פ"ת: כפר גנים, לחמי הגיסור 6, 9227416.
● רחובות: לאומית, השופטים 8, 451321.
● לוד: נווה רם, צה"ל 2, רמלה (ק"ח), 257904.
● נתניה: קופ"ח כללית, רזיאל 8, 603549.
● באר-שבע: סופרפארם הקניון, קניון הנגב, 281371.

מטוסים

● מועדי המראה ונחיתה תקליט 03-9731111. מודיעין 03-9710000.

רכבות

מנהריה לחיפה ולת"א: 5.45, 6.35, 7.35, 9.35, 11.54, 13.30, 15.27, 16.33, 17.33, 18.42.
מחיפה לת"א: (מחיפה מרכז 8 דקות לפני בת-גלים) 5.35*, 5.50*, 6.00, 6.20, 6.42, 7.15, 7.35, 7.50, 8.30, 9.30*, 10.30, 11.30*, 12.30, 13.30*, 14.30, 15.30*, 16.30, 17.10*, 17.30, 18.30, 19.30.
מחיפה לת"א ולרחובות: 5.50*, 6.20, 15.30*, 18.10*.
מנתניה לת"א: 6.22*, 6.40*, 6.55, 7.16, 7.35, 8.05*, 8.27, 8.45, 9.05*, 9.22, 10.20*, 11.20, 12.20*, 13.22, 14.15*, 15.15*, 15.27, 16.00*, 17.07*, 17.27, 17.50*, 18.00*, 18.20*, 18.27, 19.05*, 19.22, 20.03*, 20.24, 21.05*.
מנתניה לת"א ולרחובות: 6.40*, 7.16, 8.05*, 14.15*, 14.15, 17.50*.
מת"א לרחובות: 7.10, 7.30, 8.30*, 13.10*, 14.40*, 16.00, 16.40*, 17.15, 18.15*, 19.15*.
מת"א לירושלים: 9.30.
מירושלים לת"א: 15.05.
מרחובות לת"א: 6.40*, 7.20, 8.00*, 8.40, 9.08*, 14.08*, 15.20, 16.30, 17.25.
מרחובות לת"א ולנתניה: 6.40*, 8.00*, 8.40, 9.08, 14.08*, 16.50, 17.25*.
מרחובות לת"א ולחיפה: 6.40, 17.25*.
מת"א לנתניה: 5.50*, 6.35, 7.13, 8.07, 8.32*, 9.15, 9.40*, 10.00, 11.10, 12.00, 13.10, 14.00, 14.40*, 15.10, 15.30*, 16.00, 16.20, 16.40*, 17.00, 17.20*, 17.40*, 18.00, 18.30, 19.00, 19.30*, 20.00, 20.30*, 21.00, 22.00*.
מת"א לחיפה: 5.50, 6.35, 7.30*, 8.07, 8.42*, 9.15, 10.00, 11.00*, 12.00, 13.00*, 14.0, 15.10, 16.00, 16.40*, 17.00, 18.00*, 19.00, 20.00, 21.00, 22.00*.
מת"א לנהריה: 6.35, 8.7, 12.00, 14.00, 15.00, 16.00*, 17.00.
מחיפה בת גלים לנהריה: 8.08, 9.28, 12.10*, 13.20, 15.26, 16.05, 17.30, 18.30.
* מידע נוסף במלסר. 03-5652200. ובלשכות המודיעין.

מימין לשמאל: מרגלית, פפקו, רג'יניאנו ויעיש. "הגרופיז שלנו עוברים על אנציקלופדיות וספרי היסטוריה ומוציאים דמויות"

הקהל אומר להם מה לעשות

הכל יכול לקרות במופע האימפרוביזציות "לא רואים ממטר". הופעה חיה של קורט קוביין, שיחה בין שרון סטון למהטמה גנדי. הקהל מפנטז ורביעיית המופע מגשימה תוך שניות על הבמה. איך הם עושים את זה? ● **ריקי שבח**

מופע "לא רואים ממטר", בדיוק כמו הראיון שלפניכם, מתחיל באופן שפוי לכאורה. או לפחות כמו משהו שאפשר לשלוט בו. על הבמה יש מנחה, יש לו זמזם ומיקרופון והוא מחליט ומודיע מי יעשה מה. גם בראיון היתה מראיינת, היא שאלה שאלות, והמרואיינים ענו תשובות. פחות או יותר.

אלא שמהר מאוד פרקו המשתתפים כל עול ולקחו את העניינים לידיים. הם קמו, ישבו, שברו, הדגימו, גלשו לסיפורים, חתכו לאסוציאציות, דיברו כולם ביחד, השתיקו אחד את השני, צחקו, הצחיקו והשתמשו בכל דרך אפשרית להוציא דברים מהקשרם. על הבמה זה נורא מצחיק. בשיחה זה מאוד משעשע. בעיתון זה סוג של כאב-ראש.

לכן, הקוראים מתבקשים לא ממש להאמין למה שיאמר כאן בהמשך, מלבד הפרטים הבאים: "לא רואים ממטר" הוא אוסף אימפרוביזציות חופשיות שמתחילות מזריקת רעיונות של הקהל. המנחה מקפיא את השחקנים באמצע סצינה וזורק להם תפקידים חדשים שמוצעים מהקהל. לדוגמא: "עכשיו אתם תשחקו את לאה רבין והמלכה נור עושות קניות בבלומינגדיילס". זהו, יוצאים לדרך. ברגע שירגישו נוח בזהות החדשה, יזיז אותם המנחה להוראה הבאה. נגיד: "אתה מהטמה גנדי, אתה שרון סטון ושניכם משחקים ב'חלף עם הרוח'".

יש כל מיני שיטות. סיפור שקופץ מעברית לג'יבריש ובחזרה, נאום פובליציסטי המשתנה מבער לנגר לסירוגין ועוד. סיטואציות חדשות עולות כל הזמן, וכמה שהן יותר פרועות, יותר טוב. אין תפאורה, רקוויזיטים, תלבושות או תעלולי במה כלשהם. רק ארבעה אנשים בשחור.

הראשון הוא אילן פפקו, 27, שגדל בעכו בצל הפסטיבלים השנתיים שקבעו לא מעט את עתידו. הוא למד משחק בבריסל ועוסק בתיאטרון בעיקר כמורה ומדריך בסדנאות ברחבי הארץ. פפקו: "בגיל שלוש נאלצתי לעמוד לראשונה על במה. הילדים עלו מהר מאוד על הרי"ש המתגלגלת שלי והכריחו אותי לעמוד על קובייה גדולה ולהגיד 'ציפורים', 'ארבעים וארבע', 'גפרורים' ו'פרות'".

השני, שרון רג'יניאנו, 27, למד בבית-צבי, משחק בקולנוע ("האח של דריקס"), בתיאטרון ("אנשי קופסאות השימורים", "המתגרים"), בטלוויזיה ("זהו זה", "לילה גוב") ובפרסומות ("אתרוגונה"). "כשהייתי קטן", הוא אומר, "רציתי להיות עורך-דין, שוער כדורגל, פושע ונהג משאית זבל. לפעמים היו לי הבזקים של דברים שאעשה כשאהיה גדול ושאחר-כך באמת עשיתי. עד שאני ממצמץ ומסתנוור מול פלאשים של מצלמות, בלי שהיו מצלמות באמת".

השלישי, אמיתי יעיש (שמסרב לחשוף את גילו) למד בבית-צבי והוא משחק בתיאטרון ("מחוזת פלמה", "עלייתו ונפילתו של המלך ספקטרום היפוטטוס הי"ג", "תעלולי סקפן") ולעיתים גם בקולנוע ("זוהר"). יעיש: "הופעתי הטלוויזיונית הראשונה היתה כשמוטי קינג, הכדורגלן, גרבה על-ידי אחד היושבים במושב שלי. הייתי ילד וראיינו אותי. פתאום המפיק העמיד אותי על גגע, הפך לי את המעיל כשהפרווה בחוץ ואמר 'תהבר'. הוא כיים אותי כמו עצ'רס קטן ואני באמת שאנחנו אנשים רגילים ושאני לא מבין למה מתייחסים אלינו כמו אל רוצחים".

את תפקיד המנחה מגלם אלון מרגלית, שגם הוא שונא להגיד בן כמה הוא. מרגלית מנגן בגיטרה, למד בסטודיו של ניסן נתיב, משחק בתיאטרון ("אני, יורה ואחותו של הרמטכ"ל", "ענבר ועם") ובטלוויזיה ("אחי אחי", "זהב של שוטים"). מרגלית: "מגיל חמש ידעתי שאהיה שחקן, חייתי את זה. פעם עקבתי יום שלם אחרי איש אחר ברחוב. הוא לא הבין למה, ובסוף הוא ניגש לשוטרים ואמר להם שילד אחר עוקב אחריו. למה עשיתי את זה? כי באותו יום הייתי בלש".

הרעיון לתכנית נולד במוחו הקודח של פפקו, ובשיטת חבר-מביא-חבר התגבשה הרביעייה. הם התחילו במועדון קטן בתל-אביב והתגבשו אט-אט לערב מוגדר, עם הבחנות בין קטעים, מנחה שעושה סדר ביניהם, מעגן ביתי ב"כאמל קומדי קלאב" ומערך אירגוני המוביל אותם להופעות במקומות שונים בארץ.

עכשיו, אחרי שנה של הופעות הרצה, עם מנהלת אישית, חברת הפקה ויחצ"נית, הוחלט שהגיע הזמן להסתער על המרינה חזיתית.

מרגלית: "אנחנו בעצם כלי-שרת לציבור. אנשים זורקים את כל המרבץ הפסיכולוגי שלהם ואנחנו עושים להם תראפיה. האמת היא שהשב"כ נותן לנו נושאים לנסות אותם על הקהל".

יעיש: "קיבלנו חינוך לתיאטרון מאוד מסודר. פתאום פגשנו חוויה שנתנה לנו אפשרות לעשות מה בראש שלנו. בהתחלה זאת היתה ממש תראפיה. היינו עושים ששים פרועים של מינימום שלוש שעות. התפרענו לגמרי".

– אין חלקים שחוזרים על עצמם?

רג'יניאנו: "גם אם הקהל יזרוק מאה סרטים על אהבה, הקטעים אף פעם לא ייראו אותו דבר. גם אם נעשה אותה דמות, נביא אותה מכיוון אחר".

– איך הקהל?

פפקו: "הקהל מקבל כל מוצר שבא לו. כמו פיתות חמות מהתנור. היה לי מישהו שהתעקש שאני אעשה לו את קורט קוביין מ'נירוונה'. אחר רצה רסקולניקוב. פעם נאלצתי לעשות קטע של בער ונגר ארכיטקטורה של כנסיות גותיות במאה הי"ט".

מרגלית: "אני קולט את הדברים מהקהל, ומסנן. דואג שלא יהיו דברים שהיו לנו, שיהיה מעניין. דברים שמדליקים אותי. אחר כך אני חוטף מכות על הבחירות שלי".

כל השאר: "אנחנו דווקא נורא מתחנפים אליו. אין לנו ברירה. את יכולה לראות לפי המתנות שהוא קיבל לפסח".

מרגלית: "אימפרופר קהל. יש לנו קבוצה של גרופיז שחוזרת כל פעם שאנחנו ב'כאמל'. יש להם שולחן קבוע. כל השבוע הם עוברים על אנציקלופדיות וספרי היסטוריה ומכינים דמויות. הם באים מוכנים".

– מה אתם עושים בפרישות העבודה שאתם ממשיכים לקיים? יש חזרות?

רג'יניאנו: "חוץ מלחזור הביתה, אין שום חזרות".

יעיש: "כל הופעה מצולמת ואנחנו נפגשים לצפות בה, להעיר הערות וללמוד".

רג'יניאנו: "מה שקורה על הבמה הוא יחס ישיר ליחסים בינינו. לאהבה שיש לי לאיריס הזה ולפסיכי ההוא. הכל רואים על הבמה".

לוח ידיעות אחרונות הכי זמין הכי נפוץ הכי משתלם
טל' 03-6929292 פקס 03-6952217

הצעות עבודה

מה שווה אקדמאיות בעבודה השעה 18.1995

HIGH-Q אקדמאית HIGH-Q בוגרת קורס לעבודה עם קהל, למשרה מלאה, התחלה מיידית. 03-6910357 ששי בין 14:00 - 17:00 (28317)

מכירות

● במבצע!!! מכונות צנור גמן, סוכר הטובות בעולם. 03-6832334 (25164)

רהיטים

● מהמפעל!!! באריזה סלונים דגם איטלקי ספה!!! ארונות 850!! מיטות ונוער 03-6734007, 03-6814657 (27883)

הלוואות

● הלוואות ללא ערבים • משכנתאות עד חצות • ששבת. 03-5373064 (25248)

ליסינג

● ליסינג לרכב, החל מ-500 ש"ח לחודש. 03-5628058, 03-5269505 (28343)

פקסימיליה

● ב"פקס-סנטר" תמצא את המבחר הגדול בישראל. 177-022-3585 (25347)

שרותי ליווי

חיפה

● "מועדון-תקשורת" מוקד להכרויות מהטלפון לביתכם לכל המסורות, לנשים חינם!!! 04-660710 (24492)

מכוני עיסוי

קבלת מודעות ידיעות אחרונות 177-022-1766

קבלת מודעות ידיעות אחרונות 177-022-1355

פלאפונים

● פלאפונים "השכרה /מכירה, קניה מיידים ורחויים "פקס-סנטר" 03-6956955 (25580)

● פלאפונים!!! אביזרים!!! מוכרים, משכירים ומחליפים "בודיוס"!!! 050-364639, 03-6133762 ובדרום: 050-326082 (25669)

ירושלים

● "V.I.P." עסקי חליווי!!! במבחר חרשות מסריפות!!! +דוגמנית. 02-258219 (13139)

נתניה

שדוכים

● י.ש. הכרויות!!! ומפגשים ריסקרטיים!!! אמידים/ות!!! אקדמאים/ות!!! מבוססים/ות!!! 03-9311647 (14808)

מכוניות

השכרת רכב

מודעות מבצע ידיעות אחרונות 177-022-1516 24 שעות חיוג חיים

באר שבע והדרום

● ROSE הדובדבן שבקצפת, יפהפיות חטובות וצעירות לפינוקך. 02-256174 (25392)

ליווי אילת

חוויה 07-376166, FANTASI 150 07-373186

בלו-לגון מכון עיסוי 07-336770

פרטי 07-335535, 07-379540

בייבי 07-336465

KISS 07-337243

שרותי ליווי

אירופאיות לביתך/מלון 24 ש' 03-5460686

בא-לי דוגמניות 19-25 ביתך/מלון 24 שעות מרוסיות ואירופה 050 327013

NIKI 050 356211

חתיכים דו-מיניים 03-6997060

VENUS 03 525 44 73

בית החלומות!!! 03 5444214

דו מיניות 03 523-83-40

ילדונת 03-604 66 01

ליליי 03 537 52 51

ילדה מבית טוב 03-5226983

מולטית 03-527 16 56

ילדה יפה 03-52 52 848

דוגמנית 03-5273464

GALI 605-38-38

ליוויי 050-368998

MISS 03 68 28 491

ביוטי 050-237288

ליל המסכות 5238945

JUDY 050-313976

V.I.P. הטוב מכולם 03-5607510

למה דוה נסיכה 03-5468810

עלמה 03-5255979

03-5256511

5256616

052-590920

דו מיניות 03 5-22-30-64

לאשה

חיים בצל הגיבור המת
גברים שנישאו לאלמנות מלחמה

תחקיר: "אירגוני הנשים עובדים עלינו בעיניים" מאשימה ד"ר לינדה עפרוני, רובין הוד של השכירים

טובה'לה פותחת פה גדול על בכירי האופנאים בישראל

חשיפה: נערת הזוהר, שהיתה חברתו של ג'ורג' עובדיה, כותבת שירים אירוטיים

למה החיילות משמינות - ומה עושה צה"ל

כתבת השער: אלי ומירי דריקס- יופי וכדורגל

"המדינה מתביישת בנו כי נפלנו בשבי"
סיפורו הדרמטי של ניצול מלחמת יום-כיפור

עיצוב: מגמות חדשות בחדרי המגורים

תיירות: הצעות נופש ובילוי בלונדון

אופנה: בגדים ואבזרים בצבעי פסטל

מין: מעוררי התאווה-האמת והבלוף

צרכנות: מוצרי טיפוח והגנה מפני השמש

משפחה: כשהילד משתלט על הטלפון בבית

קטלוג בגדי הים של "טורקיז" מצורף לגליון

פעם בשבוע מגיע לי לאשה

חברת החשמל

מכרזים

חברת החשמל לישראל בע"מ (להלן "החברה") מזמינה בזאת הצעות לבצוע עבודות כדלקמן:

מכרז מס' 95/2060

אספקה והרכבת שני מיכלי מים נטולי מלחים בנפח של 1,000 מ"ק כל אחד, לאתר החברה בחגית ליד זכרון יעקב.

לוח הזמנים לביצוע העבודה: שלשה חודשים.

המיכלים יהיו מיכלי פלדה מתוברנים עם ציפוי פנימי וחיצוני על פי התקן האמריקאי A2020AD103-87, או מיכלי פיברגלס מ-FRP העמידים באוירה קורוזיבית פנימית וחיצונית ובתנאי השטח של אתר ההקמה.

תנאי מוקדם להשתתפות במכרז זה הוא שהקבלנים המשתתפים במכרז יהיו בעלי נסיון באספקה והרכבה (ללא ריתוך) של מיכלים בנפח הנ"ל.

מחיר רכישת המכרז .-819 ש"ח (כולל מע"מ).

מכרז מס' 94/1298

עבודות שיפוצים ושינויים (בניה) כולל עבודות חשמל, תקשורת, מיזוג אויר, במשרדנו האזורי באשקלון.

לוח הזמנים לביצוע העבודה: שבעה חודשים.

הערה: העבודה תבוצע בשלושה שלבים בכדי לאפשר המשך עבודות המשרד.

רשאים להשתתף במכרז הנ"ל רק קבלנים הרשומים על פי חוק רישום קבלנים לעבודות הנדסה בנאיות, תשכ"ט 1969 בסיווג 100ג'-1, 131א'-1, בעלי נסיון מוכח בביצוע העבודות מהסוג הנדרש במכרז זה.

מחיר רכישת המכרז .-468 ש"ח (כולל מע"מ).

מכרז מס' 95/1074

הקמת מבנה חד קומתי בשטח של כ-60 מ"ר, מבטון מזוין וקירות מבלוקי איטונג בתחנת הכח "מ"ד-ב" בחדרה.

לוח הזמנים לבצוע העבודה: שלושה חודשים.

רשאים להשתתף במכרז רק קבלנים הרשומים על פי חוק רישום קבלנים לעבודות הנדסה בנאיות תשכ"ט 1969 בסיווג 100ג'-1, בעלי נסיון מוכח בביצוע עבודות מהסוג הנדרש במכרז זה.

מחיר רכישת המכרז .-468 ש"ח (כולל מע"מ).

תנאים מוקדמים נוספים להשתתפות בכל המכרזים

1. המצאת כל האישורים הנדרשים לפי חוק עסקאות גופים ציבוריים (אכיפת ניהול חשבונות ותשלום חובות מס) תשל"ו (1976) (יש להמציא בעת רכישת המכרז).
2. המצאת אישור בדבר רישום בפנקס הקבלנים בסיווג הנדרש ובהיקף הכספי המתאים לדרישות כל מכרז (יש להמציא בעת רכישת המכרז).
3. המצאת ערבות בנקאית צמודה למדד המחירים לצרכן (מבויילת כחוק) לקיום ההצעה בשיעור של 5% מערך ההצעה על פי הנוסח הכלול במסמכי המכרז. הערבות תהיה בתוקף לתקופה של 90 יום מהמועד האחרון להגשת ההצעות.
4. המצאת רשימת עבודות, אישורים והמלצות לגבי בצוע עבודות מהסוג הנדרש במכרז הנדון בחמש השנים האחרונות.
5. הקבלנים יהיו בעלי צוות עובדים מקצועי שביצע בעבר עבודות מהסוג הנ"ל.

החברה תבצע העבודות רק ע"י קבלנים אשר להם עובדים בעלי סיווג בטחוני מתאים אשר אושרו על ידי החברה.

את מסמכי המכרזים ופרטים נוספים ניתן לקבל במשרדי מחלקת מכרזים של אגף הבצוע, רח' החשמל 16, תל-אביב (קומה 11), טלפון 03-5678691/728, בימים ראשון-חמישי, בין השעות 8.00-14.00 עד יום שני 8.5.95.

ההצעות למכרזים הנ"ל יש להכניס לתיבת המכרזים המוצבת במשרדי מחלקת מכרזים של אגף הבצוע, רחוב החשמל 16 תל-אביב (קומה 11), במועדים כדלקמן:

מכרז מס' 95/1074 עד תאריך 17.5.95 עד השעה 13.00.
מכרז מס' 95/2060 עד תאריך 24.5.95 עד השעה 13.00.
מכרז מס' 94/1298 עד תאריך 31.5.95 עד השעה 13:00.

אין החברה מתחייבת לקבל את ההצעה הזולה ביותר או כל הצעה שהיא.

הערה: משרדינו יהיו סגורים ביום הזכרון (3.5.95) וביום העצמאות (4.5.95)

יש לך ידיד בסביבה

מכרז למכירת מכונית

מסוג פיג'ו מסחרית שנת יצור 1992
מס' רישוי 27-844-04

אפשר לראות את המכונית ב"מוסך אריה" רח' החרש 10, תל-אביב בכל יום בין השעות 08.00-15.00 וביום שישי עד השעה 12.00.
אין החי"ם אחראי למצבה של המכונית.
הצעות בכתב בצירוף המחאה לפקודת הח"מ, בשיעור 10% מן המחיר המוצע, יש להגיש ולמסור במשרדו של הח"מ לא יאוחר מיום 25-05-95 שעה 12.00.
הח"מ רשאי לנהל מו"מ עם המציעים ביחד או בנפרד.
אין הח"מ חייב לקבל את ההצעה הגבוהה ביותר או כל הצעה שהיא.
לזוכה תשלח הודעה, עד 10 ימים לאחר המועד.

ישעיהו גבור, עו"ד
כונס נכסים למכונית
התעשיינים 100, תל-אביב

הזמנה להציע הצעות לרכישת נכס

מכרז למכירת מכונית

מסוג AB63 טריסטאר EL שנת יצור 1994
מס' רישוי 89-778-05

אפשר לראות את המכונית ב"מוסך אריה" רח' החרש 20, תל-אביב בכל יום בין השעות 08.00-15.00 וביום שישי עד השעה 12.00.
אין הח"מ אחראי למצבה של המכונית.
הצעות בכתב בצירוף המחאה לפקודת הח"מ, בשיעור 10% מן המחיר המוצע, יש להגיש ולמסור במשרדו של הח"מ לא יאוחר מיום 25-05-95 שעה 12.00.
הח"מ רשאי לנהל מו"מ עם המציעים ביחד או בנפרד.
אין הח"מ חייב לקבל את ההצעה הגבוהה ביותר או כל הצעה שהיא.
לזוכה תשלח הודעה, עד 10 ימים לאחר המועד.

ישעיהו גבור, עו"ד
כונס נכסים למכונית
התעשיינים 100, תל-אביב

חוק התכנון והבניה, התשכ"ה – 1965

מלחמת העצמאות

הרבה מאבקי־כוח, רכילויות והשמצות ליוו את הפקת תוכניות יום העצמאות של שני ערוצי הטלוויזיה. ביום רביעי נראה את התוצאות: ראש הממשלה ומלך ירדן יככבו בתוכנית של דן מרגלית בערוץ 1, שר החוץ וראש האופוזיציה יתארחו אצל דן שילון בערוץ 2 ● למה סירב רבין להופיע אצל שילון? איך שיכנעו את חוסיין להתראיין אצל מרגלית? ואיזה סקופ חושף אהוד ברק?

רבין וחוסיין
נגד
פרס וביבי

דן מרגלית

יעל אבקסיס

דן שילון

■ מאת אורת עריף

לקראת יום העצמאות הגיעה מלחמת הרייטינג בין ערוצי הטלוויזיה לשיאים חדשים. בשנה שעברה לקח דן שילון את כל הקופה, עם תוכנית מיוחדת בהשתתפות ראש־הממשלה יצחק רבין, שכללה גם ברכה לחג מפי נשיא ארצות־הברית, ביל קלינטון. השנה החליטו בערוץ הראשון לשנס מותניים ולעשות הכל כדי שהניצחון של הערוץ השני לא יחזור. לרגל החג הפיקו ברוממה מישדר גרנדיוזי בהנחיית דן מרגלית, ששיאו ראיון משותף עם רבין והמלך חוסיין.

גם דן שילון וגם דן מרגלית רצו מאוד שראש־הממשלה יופיע אצלם. לשניהם היו בעבר היתקלויות עם ראש־הממשלה, או ליתר דיוק, עם אשתו לאה. שילון עשה לאחרונה כותרות בעקבות שיחת הטלפון המפורסמת שלו עם לאה רבין, במהלכה היא נזפה בו על דברים שאמר בתוכניתו.

אבל היחסים של הזוג רבין עם מרגלית טעונים עוד יותר, שכן מרגלית הוא שחשף בשנת 77' את חשבון הדולרים שהחזיקה גב' רבין בארצות־הברית. בעקבות החשיפה נאלץ רבין להתפטר מראשות הממשלה בקדנציה הקודמת.

סביב החלטת ראש־הממשלה להופיע השנה דווקא אצל מרגלית בערוץ 1, נפוצו הרבה סיפורים, המצביעים על היוקרה הרבה שמייחסים למישדר החג הן בערוצי הטלוויזיה והן בלשכת ראש־הממשלה. שמועה אחת מספרת שרבין סירב להופיע אצל דן שילון בגלל ששמעון פרס מופיע שם. שמועה אחרת אומרת שדווקא הופעתו של ביבי נתניהו היא שהפריע לרבין להצטרף לתוכנית של שילון.

יש גם סיפור שאיתן הבר, מנהל לשכת ראש־הממשלה, אמר לשילון שרבין אינו מוכן להופיע עם „גיבנת". לפי השמועה, הוא התכוון לשר החוץ. הבר מכחיש זאת מכל וכל, אבל גורמים אחרים מתעקשים שכך היה.

רבין, כאמור, יופיע בערוץ הראשון, לצד המלך חוסיין. תחילה סירב המלך להשתתף בתוכנית. לפעולת השכנוע נרתם במלוא המרץ איתן הבר. לאחר שכנועים רבים, התרצה המלך והסכים להשתתף בתוכנית.

שלשום יצא לירדן מפיק המישדר, אהרון גולדפינגר, ונפגש עם הנהלת הטלוויזיה הירדנית, שתצלם את המעמד ותשדר אותו במקביל. הלוגיסטיקה היתה סבוכה מאוד, וברוממה אומרים, שלמישהו בערוץ הראשון היה חשוב מאוד להוכיח, שכשהטלוויזיה הכללית רוצה, היא גם יכולה.

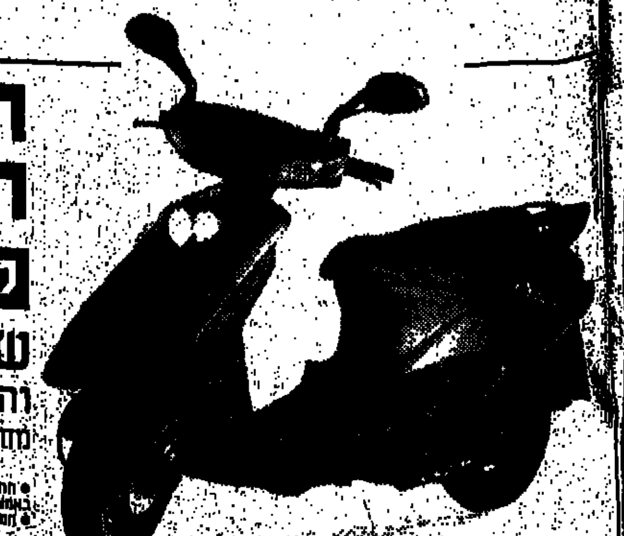

הקטנוע הבטוח ביותר בישראל ובעולם.
היחיד שנותן לך בלם דיסק בכל גלגל!

הקטנוע המתוחכם של קימקו/קוואנג־יאנג, עם בלם דיסק בכל גלגל.
מערכת קירור אויר/שמן וטכנולוגיה מנצחת - עכשיו במבצע תשלומים מדהים:

קימקו הרואיזם 150

שלם רק 1,190 ש"ח במזומן
והיתרה ב־48 תשלומים בסך 304 ש"ח כ"א.
מחיר במזומן: 11,490 ש"ח.

KYMCO
KWANG YANG

בואו: קבוצת סופר/אבגיר, אולם תצוגה ראשי - תל־אביב, רח' הסדנה 6, טל' 03-6815511 ואצל ספקי סחוקי, פיאג'ו וקימקו/קוואנג־יאנג ברחבי הארץ.

משחק טריוויה יומי לקורא

ישראל-ברזיל

אלופת העולם בחגיגה של סמבה וכדורגל

בכל יום 100
כרטיסי כניסה
חינם

למשחק בין נבחרת ישראל ואלופת העולם ברזיל

בימים א'–ה' מתפרסמת במוסף הספורט של ידיעות אחרונות חידה בנושאים הקשורים לנבחרת ישראל ולאלופת העולם נבחרת ברזיל. פתרת את החידה? צלצל בין השעות 08:00–20:00 לטל' 03–5656060 ותוכל לזכות בכרטיס חינם למשחק הכדורגל בין נבחרות ישראל וברזיל להכתרת כדורגלן העונה של ידיעות אחרונות. בכל יום יוגרלו 100 כרטיסים חינם בין הפותרים נכונה את החידה היומית.

להתראות באיצטדיון
יום ד' 17.5.95 בשעה 19:00

AMSTEL

סלקום Cellcom מדבר לכולם

ידיעות אחרונות העיתון של המדינה

רבין וחוסיין נגד פרס וביבי

(המשך מעמוד קודם)

בתוכנית ישתתפו גם יעקב פרי, שלא התר־איין לתקשורת האלקטרונית מאז פרישתו מת־פקיד ראש השב"כ, ואהוד ברק, הרמטכ"ל לש־עבר, שחשף סקופ מרעיש: בתקופת מלחמת המפרץ נערכה פגישה חשאית בין ראש־המ־משלה לשעבר יצחק שמיר לבין המלך חוסיין. רב־אלוף ברק היה נוכח בפגישה.

אחת השמועות מספרת שרבין סירב להופיע בתוכנית של שילון משום ששמעון פרס משתתף בה. מספרים גם, שמנהל לשכת ראש הממשלה כינה את שר החוץ „גנוב"

יצחק שמיר, בשיחה עם „ידיעות אחרונות", הודה שפגישה כזו אכן התקיימה, אך סירב למ־סור פרטים. „זה לא הזמן לספר על כך", אמר. „אולי אעשה זאת בעתיד".

יעקב פרי סיפר בתוכנית סיפורים אישיים. למשל, שבשנת 1972, בעת שירותו בשב"כ, הוא נפצע בתאונת־דרכים בשטחים והיה מחוסר־הכרה במשך קרוב לשנה. פרי סיפר שעור לפני שירותו בשב"כ, בראשית שנות ה־60', הוא ניצל בנס מתאונת־מטוס בשמי איראן, אליה יצא כחצוצרן של להקת הסטודנטים.

ראש־הממשלה שוחח בתוכנית עם אביה של אליסיה פלאטו, שנהרגה בפיגוע בכפר דרום. רבין הודה לאב במלים נרגשות על החלטתו לתרום את איבריה של בתו לחולים בישראל. במקביל, נערכה שיחה עם מושתל־הלב יעקב סלינס, שזכה בחיים חדשים בזכות תרומתה של פלאטו.

עוד אורחים: חיים רמון, דוד לוי, עמוס מנסדורף, ואמנים רבים – יהורם גאון, „החמישייה הקאמרית", יעל אבקסיס, דייויד ברוזה, ענת וקסמן, להקות „טיפקס" ו„אבטיפוס", אורנה בנאי, ליאור מנור, חנן יובל ואחרים.

בין רבין למנסדורף התפתחה שיחה קלילה. ראש־הממשלה התוודה על אהדתו לקבוצת הפועל תל־אביב ודיבר עם מנסדורף על טניס. גם אהוד ברק נשאל על יחסו למשחק, והשיב בהומור: „אני לובש חליפת טניס, נועל נעלי אדידס ומתיישב מול הטלוויזיה".

איש־תקשורת בכיר כבר כינה את התוכנית, שהפקתה עלתה 300 אלף שקל, „אלבום ניצחון". אומרים, שגם מנכ"ל רשות השידור מוטי קירשנבאום, שישב באולפן בש־עת הקלטת התוכנית, סבור כך. קירשנבאום גם הבחין שנוכחותו של דוד לוי באולפן לא היתה מורגשת, בלשון המעטה, ולא היסס להביע את זעמו על כך. מה הוא צריך עכשיו צרות מהאו־פוזיציה.

לקראת סוף התוכנית התעורר ויכוח בין רבין ללוי, אולם קשה להאמין שנראה את זה

„אנחנו הולכים לעשות מסיבה, ערב של כיף", אומר דן שילון. „יהיה מיפגש מסקרן בין פרס לביבי, שיישבו זה לצד זה כל הערב. אני מקווה מאוד שהם יפרגנו זה לזה"

בטלוויזיה. קירשנבאום רוצה תוכנית מאוזנת, ומכונת העריכה תעבוד קשה בימים הקרובים.

מול התוכנית של ערוץ 1, יגיש דן שילון בערוץ השני מישדר שכולו „בירור ופירגון הד־די", כהגדרתו. כוכבי התוכ־נית יהיו שמעון פרס וביבי נתניהו, ולצידם אמנים רבים: יהורם גאון (היחיד שיופיע בשתי התוכניות), עפרה חזה, בועז שרעבי, אתי אנקרי, להקת „את־ניקס", ספי ריבלין, אנריקו מסיאס, אלי יצפאן, סי היי־מן, אלון אולארצ'יק, מאיר סוויסה ועוד.

התוכנית של שילון תו־קלט מחר. שילון: „אנחנו הולכים לעשות חגיגה, לא של אלבומי ניצחון, אלא ערב של כיף. אנחנו נעשה מסיבה, לא 'פופוליטיקה'. יהיה מיפגש מאוד מסקרן בין פרס לביבי, שיישבו זה לצד זה כל הערב, ואני מקו־וה מאוד שהם יפרגנו זה לזה.

„היכולת של שני מנהי־גים כה שונים להתייחס בצורה חיובית זה לזה – זה הקו שאנסה ללכת עליו. האמנים שמסביבם והאי־נטראקציה בין כל המשתת־פים, היא שתיצור, כך אני מקווה, משהו סגנוני.

„התוכנית שלנו תהיה חגיגת עצמאות אמיתית, אני מקווה שיהיו בה הרבה הומור, הרבה אנושיות ואני מקווה שגם הרבה התרג־שות. מכל מקום, אין בה מקום להתערבות של אמרגן ממשלתי".

בערוץ 1 מאשרים שהי־תה התערבות לא קטנה. „בלשכת ראש־הממשלה עבדו בכל המישורים ופנו לכל הערוצים", אומר גורם בכיר בדוממה. „כנראה שהיה לחץ גדול לעשות את ההפקה הזו. הם גם העלו הצ־עה לצלם את תוכנית החג בגשר חוסיין, אך לבסוף זה לא יצא לפועל. יום העצמ־אות הפך פתאום לאירוע פו־ליטי לחלוטין. כל העניין הוא פוליטי ממדרגה רא־שונה".

את התוצאות נוכל לר־אות ביום רביעי הקרוב.

מלחמה בטרור בשלט רחוק?

בשבוע שעבר התבשרנו על חיסול חוליה מסוכנת של מבוקשים בחב־רון ועל לכידתה של חוליה, שביצעה ותכננה פיגועים חמורים ביותר. ועל כך שפע ברכות ויישר כוח לצה"ל ול־כוחות הבטחון.

במקביל התבשרנו על הכנות לפי־נוי מרכזי ערים ביהודה ושומרון, וראש הממשלה אף דיווח על כוונה לפנות שלושה בסיסי טירונים מיו"ש לתחומי הקו הירוק.

וכיצד בעתיד יוכלו צה"ל, כוחות הבטחון והמודיעין לפעול ולהילחם בטרור – באמצעות שלט רחוק? האם מאומה לא נילמד מהניסיון הכושל והמר של פינוי עזה? מה עוד צריך להתרחש כדי לעצור את מדי־יות הממשלה המופשעת הצלחה בכל מחיר? האם לבטחון הפנים של אז־רחי המדינה אין כבר חשיבות וערך?

גדעון אביזן, נתניה

איפה השוטרים

קראתי בעתונכם בתדהמה ששר התחבורה סבור, כי גידול במספר שיעורי הנהיגה יעלה את רמת הנה־גים ויצמצם את היקף תאונות הדר־כים.

כמשקיף תנועה פעיל, שנושא מני־עת תאונות הדרכים קרוב לליבו, אני סבור ששר התחבורה טועה. בית הספר לנהיגה מלמד איך לנהוג במכונית, אבל אינו מקנה תרבות, נימוסים, סבלנות ומשמעת. את הנ"ל הנהג רוכש או לא רוכש בבית.

רק נוכחות מאסיבית של שוטרים פעילים בכבישים תוכל לצמצם את היקף התאונות. בהעדר שוטרים ימ־שיכו הנהגים לנהוג בהתאם לרמת התרבות בה הם חיים, המובילה רבים מהם להתעלמות מחוקי התנו־עה והזהירות.

אסף ראובני, רמת השרון

עליית הנוער לאן

באחרונה מרבים לבקר את עלי־ית הנוער על שיעור ההצלחה הנמוך של חניכיה האתיופים בבחינות הבג־רות.

כדאי לזכור שעליית הנוער נועדה לקלוט בני־נוער בעייתיים, ישראלים ועולים, היכולים להתקדם היטב רק בתנאי פנימיה. לפיכך אין לצפות מחניכיה שיעמדו בסטנדרטים החי־נוכיים של כלל האוכלוסיה.

יש לקוות כי עליית הנוער לא תב־חר בדרך הקלה להשתיק את הבי־קורת, ולא תחליט לקלוט חניכים שרמתם גבוהה יחסית ושיש להם מראש סיכויים טובים לעמוד בבחי־נות בגרות.

רות שטיינץ, ירושלים

עין ערך ישיש

על המומחים לנושא לקבוע אחת ולתמיד את ההגדרות למונחים: קשיש, זקן וישיש. לא אחת אנו קור־אים בעתונכם על „ישישה בת 70" (18.4), או על ישיש בן 68 (פתוח פוח־...). אם בת 70 היא ישישה, כיצד מג־דירים את מנהיגינו (לחזוקרם) רבין ופרס כבר עברו גיל זה, הם מכוונים לרוץ בבחירות הבאות [illegible]

גדעון נחושתן, [illegible]

פגיעה זמנית

[illegible] (25.4) [illegible]

[illegible]

[illegible]

החזירו לך צלצול בכוכבית 42 (שיחה אחרונה). מי יזדהה ראשון?

אתה.

המחזיר שיחה פותח כך: "שלום הקשתי כוכבית 42 בעקבות הפניה שלך". אתה אמור להזדהות מיד: "כן, ותודה שהחזרת לי צלצול. מדבר אריה כהן..."

לחשבון הטלפון הקרוב תצורף החוברת "תקשורת מנומסת" המהווה מדריך קצר לנימוסים בטלפון, בפקס ובאמצעי תקשורת אחרים. תרומה של בזק לשיפור איכות החיים.

תקשורת מנומסת. הקול מתקשר יותר יפה

בזק [illegible]

לפ"ם

אגף השיווק

הרקדנית שמפילה חללים: שניים קיבלו התקף־לב לאחר שצפו בהופעתה

מאת **מתי קיי**, כתבנו בלונדון

אלנה איניאקינה, 22, היא רקדנית ב„קירקס מוסקבה", המופיע בימים אלה ברחבי בריטניה. וכשעיתוני לונדון תיארו את המופע שלה כעוצר־נשימה, הם היו רציניים לגמרי.

שני מתופפים בריטיים נשכרו על־ידי הקירקס ללוות את אלנה בריקוד ההולה־הופ שלה, שבו היא מניעה את מותניה כשסביבה מסתחרר חישוק.

כשהמתופף הראשון, פיל לנגטון, לקה בהתקף־לב במהלך הופעתה של הבלונדינית היפהפיה, הניחו שהסיבה לכך היא גילו המתקדם, 69.

אבל כשגם מחליפו, גורדון דאן, התמוטט בדיוק באותו רגע דרמטי שבו הופך ריקודה של אלנה לסוער במיוחד, כבר לא היה מקום לספק. דאן הוא בן 42, והוא היה בריא עד שהניח את עיניו על הרקדנית.

„היא מהממת", אמר לנגטון בבית־החולים, „וכמה תנועות שלה פשוט יכולות להוציא אותך מדעתך. ישבתי מטר ממנה, והייתי חייב לעקוב אחריה כדי לדעת מתי להכות במצילתיים. זה מה שגמר אותי".

„אני חייב להודות", אמר דאן המתאושש בביתו מאירוע־הלב, „לא יכולתי להפסיק להסתכל עליה. היא פשוט מהפנטת".

„אלנה באמת מאוד סקסית", אמר מנהל הקירקס, כריס בארלטרופ, „עם המתופף החדש כבר ניזהר – מסך יסתיר אותה ממנו".

צוחקות בדרך לבנק

כוכבת הקולנוע הלוהטת שרון סטון מוצאת גם זמן לעסוק במעשי צדקה. בסוף השבוע היא כיכבה בערב התרמה לילדי ארצות הברית, שנערך בניו־יורק. בתמונה: סטון והזמרת פטי לה־בל מביעות את שביעות רצונן מאחת התרומות. (תצלום אי.פי.)

תמורת כסף הם גם ישנו את מזג האוויר

מאת כתב אי.פי. במוסקבה

ב־9 במאי ייערכו במוסקבה חגיגות ענק לציון 50 שנה לניצחון בעלות הברית על הנאצים.

המנהיגים במוסקבה כבר הוציאו מיליוני דולרים על אירגון החגיגות, אך השאלה היא: כמה הם מוכנים לשלם כדי להיות בטוחים, שבאותו יום לא ירדו גשמים בבירת רוסיה?.

וזו לא שאלה תיאורטית. שכן, אחד השירותים המטאורולוגיים הודיע, כי תמורת 200 אלף דולר הוא מוכן לדאוג לכך שבאותו יום לא ירד גשם, שלול, חלילה, לשבש את החגיגות. מהשירות נמסר, כי יום לפני הטקסים והמצעדים, ב־8 במאי, יישלחו מטוסים לזרוע עננים מחוץ לעיר – כך שהם יורקו את מיטענם שם. נראה, כי במוסקבה לא רק מדברים על מזג האוויר אלא גם עושים משהו בעניין.

וינסטון צ'רצ'יל קיבל 12.5 מיליון ליש"ט מהלוטו

הלוטו מימן לממשלת בריטניה רכישת מיסמכים של צ'רצ'יל מידי נכדו – וחולל סערה ציבורית

מאת **מתי קיי**, כתבנו בלונדון

וינסטון צ'רצ'יל זכה בלוטו. לא היה זה, כמובן, ראש הממשלה האגדי של בריטניה, אלא נכדו – חבר הפרלמנט מטעם השמרנים, הנושא את שמו.

צ'רצ'יל הנכד לא נאלץ לנחש שישה מספרים בהגרלה השבועית: הוא בסך־הכל מכר לממשלה את כתבים של סבו – 1.5 מיליון דפי יומנים, נאו־מים ומכתבים, שכתב במלחמת העולם השנייה.

הסכום שקיבל הנכד הוא מדהים: 12.5 מיליון לירות־שטרלינג (כ־62 מיליון שקלים) – והכל מהכנסות הלוטו הלאומי הבריטי.

כשהופעל הלוטו מחדש, לפני שישה חודשים, לאחר הפסקה של 170 שנה, הכריזה ממשלת בריטניה, כי ההכנסות ממנו יוקדשו למטרות צדקה, תרבות וספורט.

בסוף השבוע התפרסמה ההחלטה להשתמש בהכנסות הלוטו כדי לרכוש את הארכיון הפרטי של משפחת צ'רצ'יל „למען המורשת הלאומית" – ומיד פרצה סערה ציבורית עצומה.

עיתוני לונדון מובילים את הביקורת הקטלנית על „ההחלטה השערורייתית", והיה מי שחישב כי בכסף הזה ניתן היה להקים שבעה בתי־ספר חדשים, לבצע 950 ניתוחי־מעקפים, לשלם את משכורתם של 1,187 מורים, לרכוש 29 מכשירי רנטגן מתקדמים ועוד ועוד.

צ'רצ'יל עצמו אינו מבין על מה הרעש. „מבחינתה של הממשלה", הוא הסביר, „מדובר במציאה. המיסמכים שווים הרבה יותר".

קלאודיה קרדינאלה מגלה: נאנסתי בצעירותי ויש לי בן מהאנס

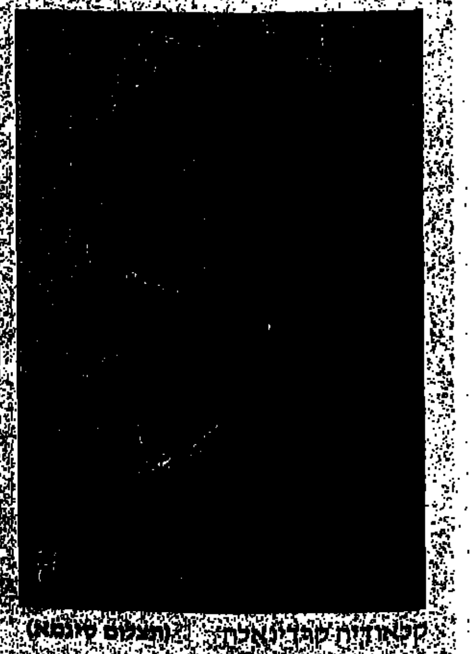

קלאודיה קרדינאלה (צילום סיגמא)

מאת יוסי בר, כתבנו ברומא

קלאודיה קרדינאלה (57), אחת הכוכבות הזוהרות ביותר באיטליה, אחרי סופיה לורן וג'ינה לולובריג'ידה, יש חדש מפתיע: בראיון לעיתון „שוויירה דלה סרה", היא מספרת כי נאנסה בהיותה צעירה, המשיכה לקיים יחסים עם האנס במשך שנה [illegible]

[illegible]

בראיון, אך למרות זאת המשיכה לקיים עימו יחסים במשך שנה שלמה עד שנכנסה להריון. [illegible]

[illegible]

היא הביאה לעולם את בנה מסריק כשהיתה בת 20, אך הסתירה אותו מהציבור כדי שלא יפריע לקריירה הקולנועית שלה. [illegible]

[illegible]

התייחסה לבעלה כמו לזבוב

תושבת קארלסרוהה שבגרמניה מצאה דרך מקורית להיפטר מבעלה: כאשר הכינה לו את הכריכים שהוא לוקח לעבודה, היא ריססה את הפרוסות בתרסיס נגד זבובים.

למזלו של הבעל, המזימה נכשלה. כמות הרעל על הפרוסות היתה מסוגלת, בהחלט, לקטול זבוב ממוצע – אך לא אדם במשקל 70 ק"ג. וחוץ מזה, כבר בנגיסה הראשונה חש הבעל שיש לכריך טעם מוזר, והחליט לא לאכול אותו.

בית־המשפט הרשיע את האשה בניסיון לרצח ושלח אותה לארבע שנות מאסר. מאוחר יותר שוחררה, לאחר שבית־המשפט בחן שוב את המקרה והגיע למסקנה, כי מדובר בסך־הכל ב„ניסיון רצח חסר סיכוי".

אך בסוף השבוע פסק בית־משפט פדרלי גבוה, כי כוונתה של האשה לא משנה את העובדה, שכוונותיה היו רציניות. לפיכך, הורה להחזיר את התיק לבית־המשפט בקארלסרוהה כדי שזה יגזור דינה. רויטר

הקוף ערך מסע־טעימות במלונות

קוף קטן שנמלט מגן־חיות, סוער ערך מסע טעימות במלונות הפאר בריביירה הצרפתית.

הקוף, שמוצאו ממדגסקר, לא היה ככל הנראה מרוצה מהשיפוצים הנרחבים הנערכים בגן החיות בחצי האי סן ז'אן קאפ־פרה, ונמלט ביום ראשון בבוקר עם שני קופים אחרים. אחר מחבריו נמצא במטבח של בית סמוך ואחר אצל שכנים.

ה„עריק" שעדיין לא נלכד נצפה באחרונה כשהוא בורח מהמטבח באחד ממלונות הפאר בריביירה. במטבחי מלונות אחרים הוא כבר הספיק להשאיר עקבות. סוכנויות אי.אם.פי.

חופשה זה ארקיע

כל הצעות הנופש והמבצעים, בארץ או בחו"ל – בטלפון אחד

CALL מלון – מבצעים מיוחדים

סוף שבוע במלונות רשת דן
מחירים מיוחדים למתארחים 2 לילות או יותר בסוף שבוע:
דן פנורמה ת"א וחיפה רק 237 ש"ח לאדם ללילה.
דן כרמל רק 256 ש"ח לאדם ללילה.
דן ת"א למתארחים ביום ו' רק 278 ש"ח לאדם.

ילדים חינם בחדר ההורים
עד 2 ילדים חינם על בסיס לינה וארוחת בוקר ברשת מלונות הולידיי אין ובמלון אורכידאה.

300 ש"ח אקססורות במתנה במלון הנסיכה אילת
המתארחים 3 לילות או יותר באמצע השבוע זכאים לקבל חינם אקססורות מזון ומשקאות במלון בשווי 300 ש"ח לחדר זוגי.

חצי פנסיון במחיר לינה וארוחת בוקר
פרדייז אילת ופרדייז הים האדום: למתארחים 3 לילות בין התאריכים 7-11/5 או 5-8/6.
רמדה קונטיננטל: למתארחים 2 לילות או יותר עד סוף־מאי.

טיס נופש – מבצעים מיוחדים

טיסות חינם למוריה
חינם - טיסות הלוך ושוב בבואינג למתארחים 4 לילות באמצע השבוע במלון מוריה פלאזה אילת, החל מ־ 980 ש"ח לאדם.

כנפיים אל החופש (כולל הגרלות)
במלונות ישרוטל אילת - 4 לילות באמצע השבוע או 3 לילות בסוף שבוע + טיסות הלוך ושוב בבואינג החל מ־749 ש"ח לאדם,
בין המתארחים באמצע השבוע יוגרלו 25 חופשות זהות חינם.

טסים כמו מלכים לנסיכה
טיסות הלו"ש מת"א + 3 לילות באמצע השבוע במלון הנסיכה אילת + אקססורות חינם בשווי 300 ש"ח החל מ־909 ש"ח לאדם.
טיסות + אירוח 2 לילות בסוף שבוע, החל מ - 888 ש"ח לאדם.

טסים חינם לשבוע בריאות
למזמינים שבוע בריאות במצפה הימים, טיסות חינם לגליל ובחזרה והסעה חינם משדה התעופה לבית המלון וחזרה. החל מ־2,450 ש"ח לאדם.

מבצעים לצעירים (עד גיל 29)
צעירים המתקשרים אחרי השעה 19:00 להזמנת מקומות עבור היום שלמחרת - יכולים לטוס לאילת ב־50% הנחה בטיסות שבמבצע בימים מוצ"ש־ד'. מסי המקומות מוגבל.
בנוסף - אפשרות להזמנת אירוח על בסיס לינה + א. בוקר במלונות: ספורט, לגונה וריביירה ב־109 ש"ח בלבד לאדם ללילה על בסיס מקום פנוי.

אביב בגליל
חבילת אירוח הכוללת 2 לילות באמצע ובסופשבוע על בסיס לינה וא. בוקר, עם טיסות צהריים מת"א לגליל ובחזרה, והסעה חינם למקום האירוח.
אפשרות לרכב שכור חינם (תשלום עבור ביטוח וקים שבוצעו בלבד).
חדרי אירוח: כפר סאלד - החל מ־ 280 ש"ח.
בתי תארחה: כפר גלעדי - החל מ־ 385 ש"ח, איילת השחר - החל מ־ 474 ש"ח (באיילת השחר בונוס - ארוחה אחת חינם).
בתי מלון: ארזים - החל מ־ 378 ש"ח, שלג הלבנון - החל מ־ 414 ש"ח.
באמצע השבוע בלבד: חדרי אירוח מנרה - 273 ש"ח.
בית הארחה כפר בלום - 446 ש"ח (חצי פנסיון).

טיסות צ'רטר – חופשות בחו"ל

רודוס 3 לילות החל מ־ $266
טיסה + 3 לילות במלון דרגה B כולל א.בוקר החל מ־$266.
טיסה + 3 לילות במלון דרגה A כולל חצי פנסיון החל מ־$299.
המחירים בתוקף החל מ־ 18/5 ועד 30/6.

אנטליה 3 לילות החל מ־ $309
טיסות הלוך ושוב לאנטליה ו־3 לילות במלון DLX על בסיס חצי פנסיון (פרט למלון שרתון). יציאה ב־4/5, חזרה ב־7/5.
מחירי המבצעים לאדם בחדר זוגי ואינם כוללים דמי רישום ($25) והסעות ($10).

מרמריס 7 לילות החל מ־ $429
טיסה הלוך ושוב למרמריס ו־7 לילות במלון DLX על בסיס חצי פנסיון.
יציאה 4/5, חזרה 11/5.
מחירי המבצעים לאדם בחדר זוגי ואינם כוללים דמי רישום ($25) והסעות ($10).

חיפה – קפריסין 3 לילות החל מ־ $355
קפיצה קטנה וטיסה ישירה מחיפה, לחופשה גדולה.
יציאה בימי ב' ו־ה' (עד סוף יוני) ל־3 לילות במלון 4 כוכבים AMALTHIA BEACH. המחיר לאדם בחדר זוגי, כולל טיסות הלוך ושוב, לינה, א. בוקר והעברות.

*לשרותכם-מבחר מוצרים פטורים ממכס בטיסות ארקיע!
החבילות כוללות טיסות הלוך ושוב. המחירים לאדם בחדר זוגי ואינם כוללים מיסי נמל. המחירים להזמנות חדשות החל מ־ 30/4. תנאי המבצעים המפורטים אצל סוכני הנסיעות ובארקיע צירטר. הטיסות כפופות לתקנות טיסות השכר, ומותנות באישור מנהל התעופה האזרחית.

חופשות בארץ – CALL מלון
מאות מלונות מחכים רק לך

אילת	
ריביירה**	85
מרינה קלאבי**	85
פטרה	98
קרלטון	100
בקעת הירח	105
הילטון טאבה	109
רד סי ספורט	120
לגונה (במבצע)	120
ספורט (במבצע)	132
פרדייז	149
פרדייז הים האדום	149
אורכידאה	150
קיסר החדש	155
סן סוויט (חופשה)	160
המלך שלמה (במבצע)	162
גלי אילת	164
שלום פלזה (במבצע) HB	180
הולידיי אין	188
הנסיכה אילת	210
נפטון	230
רויאל ביץ'	235
מוריה פלאזה	245

חיפה והצפון	
מגדל חיפה (במבצע)	108
חוף התמרים עכו	179
קרלטון נהריה	200
דן פנורמה	237
דן כרמל	255

טבריה והגליל	
קלאב הוטל**	85
מועדון ים כנרת	105
טבריה	109
אסטוריה	120
פרדייז	125
ורד הגליל (במבצע)	128
שלג הלבנון (מטולה)	145
פרדייז כנרת	149
החוף השקט	165
רימונים (צפת)	189
נוף גינוסר	190
מצפה הימים	218
כרמל נהר הירדן	220
הולידיי אין	221
חוף גיא	234
מוריה פלאזה	250

ירושלים	
המלכים	113
מגדל ירושלים	135
פרדייז	165
מוריה פלאזה	200
הייאט	217
הולידיי אין ק. פלזה	235

בתי הארחה	
כפר בלום	123
גשר הזיו	133
מצפה רמת רחל	175

ים המלח	
פרדייז	216
קרלטון (גלי זוהר)	227
גני מוריה	310
מוריה פלאזה	365

ת"א והמרכז	
בזל	180
השרון (הרצליה)	245
דן פנורמה	264
דניאל (הרצליה)	270
דן אכדיה (הרצליה)	275
מוריה	285
קרלטון	294
הולידיי אין (ק. פלאזה)	305
דן	309

שאר חלקי הארץ	
פונדק רמון**	97
אורלי (נתניה)	111
בלו ביי (נתניה)	144
עדן אין	160
חוות חברון	175
העונות (נתניה)	202
כרמל (נתניה)	203
דן קיסריה	255

אירוח כפרי	
שניר	65
לוחמי הגטאות	75
מצובה	81

הצגויות – חופשה בקריביים

חדש! חברת הקרוז האיכותית ROYAL CARIBBEAN CRUISE LINE
שייט תענוגות במערב האיים הקריביים באונית MAJESTY OF THE SEAS.
7 לילות של שייט תענוגות באנית פאר יוקרתית: בריכות, אולם ספורט, מרכזי סאונה ומסכים, ספא, מכוני יופי, קזינו, בתי קולנוע ועוד.
מלבד 12 (!) ארוחות ביום ופינוק של מלכים תוכלו לחזות גם מסיורים על החוף. ציר השייט מקיף את פלורידה, חופי מקסיקו (כולל קוסומל), גימאייקה, איי הבהמה ועוד.
המחיר החל מ־ $749
לאדם בחדר זוגי (במקום $1499).
לפרטים והזמנות צלצלו לסוכני הנסיעות או לארקיע נציגויות 177-022-8800

טיולים אזוריות – ירדן בדרך המלך

סוף שבוע בירדן
4 ימים (ה' - א'), על בסיס חצי פנסיון. הדרכה צמודה, ביקור בג'רש העיר הרומית העתיקה, רבת עמון עם לינה במלונות 4 או 5 כוכבים, יום בפטרה כולל רכיבה על סוסים ולינה במלון 3 כוכבים Superior. ביקור בשוק הצבעוני ובפסיפסים של מדבא ותצפית על ארץ ישראל מהר נבו. איסוף ופיזור מת"א, נתניה וחיפה.
החל מ־ $369 כולל דמי טיפול באשרה

"חבילת פטרה" כולל טיסות הלוך ושוב מת"א
לילה אחד על בסיס פנסיון מלא ו־2 ימי טיול כולל הדרכה צמודה באתרים: עקבה, תצפית, ואדי רם ופטרה (כולל רכיבה על סוסים). הלינה בפטרה במלון בדרגת 3 כוכבים Superior. יציאה בטיסה מת"א בימים א' או ד'.
החל מ־ $329 כולל דמי טיפול באשרה

תנאי המבצעים במרכז הזמנות ארקיע או אצל סוכני הנסיעות • המחירים לאדם בחדר זוגי על בסיס לינה וא. בוקר באמצע השבוע, למינ' לילות, תקף בין 7–31/5 • מחיר המסומן ב"מבצע" מתייחס למבצע המוזמנת במינימום לילות • מחיר המסומן ב־** מתייחס לאדם בחדר ל־4, לינה בלבד • (HB) מתייחס לאירוח על בסיס חצי פנסיון • המחירים בש"ח כוללים מע"מ (למעט אילת) • אפשרות לתשלומים בכרטיסי אשראי • המחירים והמבצעים ניתנים לשינוי במהלך החודש ללא הודעה מוקדמת • ט.ל.ח.

צלצל לסוכן הנסיעות שלך ודרוש את הצעות הנופש של ארקיע

חופשה בארץ 4888-022-177 • חופשה בחו"ל 03-6903344

arkia ארקיע
חברת התיירות והתעופה הגדולה בישראל

• מרכז הזמנות ארקיע פתוח עד 22:00

מאיר שטיגליץ

משיכות פרועות ובלמים איתנים

אמריקה היא מיפלטם האחרון של האנרכיסטים. ובאמריקה, כמו באמריקה – הרעיון קטן יותר, האלימות גדולה יותר. בכל העולם אנשים הורגים ונהרגים בשם הריבונות הלאומית, המשיחיות הדתית, האידיאולוגיה המתקדמת ובעיקר השאיפה לשינוי המשטר. ארה"ב היא המקום היחיד שאדם מניף בו רובה כדי שיניחוהו לנפשו.

הפיצוץ באוקלהומה סיטי החריד מריבצן להקות של אנשי־שוליים מכל הסוגים. התקשורת חושפת עתה מיגוון מרהים של פנאטים המעוותים את רעיון החרות האישית: „מיליציות אזרחים", ניאו־נאצים, מטיפים אחוזי־אמוק, גזענים מכל הצבעים וסתם מוכי־גורל המנצלים את התיקון השני לחוקה האמריקנית („הזכות לאחוז בנשק") כדי ללבוש מדי־הסוואה ממורטטים, למרוח פניהם בבוץ, להניף M־16 מבריק ולדקלם סיסמאות על תחיית המאבק נגד הכוח המרכא של השלטון הפדרלי.

נקל להבחין בנתק בין הרטוריקה הגבוהה והכוונה המאוסה. מפקד ב„מיליציית מישיגן" מדקלם למצלמה על הזכות הנעלה להיות חופשי ממעורבות שלטונית, אבל בתשובה לשאלה מה בדיוק מפחיד אותו הוא מדבר על מזימה של האו"ם להשתלט על ארה"ב. „מדוע שולחים חיילים אמריקנים להילחם בחו"ל ובאותו זמן שולחים חיילים של האו"ם להתאמן על אדמתנו?" הוא מקשה. „אם כל זה KOSHER, למה הם עושים זאת?" הוא מוסיף, ומספק אגב כך דוגמה חיה להצלחת המזימה היהודית להשליט את היידיש על האנגלית. והכתבת המתוחכמת נועצת בו בדיוק אותו מבט שהיתה מקדישה לשימפנזה שברחה מכלובה. היא מתעלמת לחלוטין מהעובדה שאדם עילג ואלים זה מבטא בקיצוניות את תחושתם של מיליוני אמריקנים כי המימשל האמריקני אינו מקור של הגנה ותמיכה, אלא זרוע מבצעת של אליטה שלטת. האליטה הזאת נראית להם כאדישה לגורלם, בפירוש המתון, וכחותרת לדכאם ולהורגם, בפירוש הקיצוני.

באוקלהומה סיטי נחשף גלגולה של נקמת דם שבטית בתוככי אמריקה. משאית־תופת היתה התשובה הטרוריסטית לפשיטה הברוטלית של סוכנים פדרלים על הכת של כורש בוואקו, שהסתיימה, כזכור, בשריפתם של יותר מ־70 איש ובהם כ־30 ילדים. אבל הנקמה היא לא עיקר הסיפור. באוקלהומה סיטי שבה ונתגלתה אחת הסוגיות הפוליטיות החשובות ביותר בארה"ב: חרדתו של „האדם הקטן" מפני השינויים המאיימים על דרך חייו ועל סדרי עולמו. בגבור תחושות החרדה והנחיתות, ראינו, גוברת הפרנויה. ויש מי שמנצל אותה לצרכיו.

לינדון לה־רוש, מיליונר הפועל בשוליים של הימין האמריקני, מזהיר, למשל, כי החוקים המיועדים להגנת הסביבה כוונו, למעשה, „להפוך את הטבע לדת המדינה, בניגוד לאמונה היהודית־נוצרית, שהאדם נוצר בצלם אלוהים". המטרה הסופית של הפוליטיקאים בוושינגטון והיהודים בניו יורק, אומרים לה־רוש ורומיו, היא לשים קץ לריבונות האמריקנית ולהשליט על ארה"ב את „הסדר העולמי החדש". ובסדר החדש הזה, אתם, „האמריקנים האמיתיים", מיותרים לחלוטין. בינתיים, באמצעות רטוריקה הזויה זו, ובתמיכתן של מספר חברות־ענק, הצליח לה־רוש להכשיל את אישרור חוק „המיגוון הביולוגי" שארה"ב היתה מתומכותיו העיקריות ב„פיסגת האדמה" בריו דה ז'אנרו, ב־92.

הטיפוס המכונה „יונאבום", השולח זה 17 שנה פצצות למרכזי מדע וטכנולוגיה, כותב ל„ניו יורק טיימס", כי „קבוצתו תומכת באנרכיה ותקוותם לשבור את החברה ליחידות קטנות ואוטונומיות", וכשריד ממחתרות שנות ה־60 הוא ממשיך ומסביר כי המטרה הראשונה היא „המערכת התעשייתית הגלובלית". לא פחות.

למרות הכל, אין מקום לבהלה. האמריקנים שומרים על חרותם בעירנות מתמדת. בפירוש שלהם ל„אמנה החברתית" שבין האזרח למדינה, החופש האישי הוא העיקרון העליון. לגביהם, הגבלת החופש היא ויתור אישי מרצון, שאפשר לבטלו, ולא זכות מולדת של המימשל. הם מכירים בסמכותם של אנשי החוק לחדור לפרטיותם רק כרע הכרחי, שיש להגבילו ככל האפשר. גם השקולים בקהלם אינם מהססים להטיל ספק חמור בפעולות המימשל. „איך אפשר להתכחש לעובדה שיש במימשל כאלה המוכנים לנצל לרעה את הכוח שניתן בידם, אפילו בדרך קיצונית כזאת", אומר לי דמוקרט מתון, עמית במכון המחקר בוושינגטון שאני שוהה בו עתה. מצד אחר, הוא מוסיף, כאשר מופיע על המירקע טימותי מקוויי, הבלקח למעצר, „עכשיו גינגריץ' יחשוב פעמיים לפני שיתקיף ללא מעצורים את המימשל הפדרלי".

במובן זה, אוקלהומה סיטי לא היתה פרשת־דרכים בהיסטוריה האמריקנית, אלא פרק נוסף במשחק המתמיד של משיכות פרועות ובלמים איתנים, המייחד את השיטה הדמוקרטית של החזקה במעצמות.

סבר פלוצקר

זה חדש, וזה לא עובד

ביפאן העצבנית והמופלאה קיים משרד ממשלתי בכיר לקידמה טכנולוגית. המשרד הזה סורק בקפידה את חזיתות הטכנולוגיה והמדע, מחליט מה יהיה ישים וריווחי בעתיד, ומעניק בכורה וכסף לענפים שנבחרו כ„עתידיים בטוחים". לחובתו, שורה מפוארת של כשלונות, והוא האחראי לכך, שיפאן נמצאת כעת בפיגור טכנולוגי מובהק לעומת ארה"ב ומערב אירופה. הנה שתי דוגמאות: לפני שנים הוחלט בטוקיו שאין עתיד למחשב אישי, אבל יש עתיד למחשב־על ענקי, ושאין עתיד לטלוויזיה בכבלים, אבל יש עתיד לאנטנות ביתיות מתקדמות. החלטות שגויות אלו עלו למשק היפאני בהפסדים של עשרות מיליארדי דולרים. נוסף לכך, ההחדרה של המחשב האישי והטלוויזיה בכבלים לבית היפאני נמוכה מאוד.

ועכשיו לישראל. כשיצא לדרך המיכרז למפעיל שני של טלפון נייד, דנו בכירי משרד התקשורת בטכנולוגיה להפעלת המערכת החדשה. היה ברור, שהיא תהיה דיגיטאלית; אבל איזו? כל מדינות אירופה, אסיה והמזה"ת כבר מפעילות, ויפעילו בעתיד, שיטה דיגיטאלית אחידה, GSM. השיטה הזו מאפשרת, בין היתר, להשתמש בטלפון נייד מברצלונה גם בשטוקהולם, בסינגפור ובטוקיו, ובקרוב גם בקהיר. לעומתה, בקומץ ערים בארה"ב (ובהונג קונג) מופעלת שיטה דיגיטאלית נסיונית, בעייתית ו„עתידנית", הנקראת TDMA. כצפוי, משרד התקשורת שלנו לא בחר בשיטת GSM המשמשת את כל העולם, והידועה כאמינה, זולה וגמישה, אלא בשיטה הנסיונית האמריקנית. בוודאי היו לכך נימוקים משכנעים; גם לביורוקרטים ביפאן היו נימוקים משכנעים כשהחליטו לעודד בניית מחשבי־על ענקיים ולפסוח על המחשב האישי.

התוצאה היא בדיחה עגומה. במחיר מאות מיליוני שקלים מוקמת בישראל מערכת טלפון נייד מתחרה, שפשוט לא עובדת. פעם האנטנות אשמות, פעם התוכנה אשמה, עכשיו המכשירים אשמים. יחליפו את המכשירים, והבעיות לא יסתלקו. מדובר בשיטה שהניסיון בהפעלתה מועט, וכעת מנסים אותה עלינו.

ושיהיה ברור: אנחנו לא חכמים לאחר מעשה. בעיתון זה כתבנו והמלצנו על שיטת GSM מבעוד מועד. מה זה המלצנו – התחננו! אבל המומחים ממשרד התקשורת הסבירו, ששיטת TDMA יותר מתקדמת. בטח. כל כך מתקדמת שאין לה תקדים.

ההצעה שלי למשרד התקשורת: בקרוב יהיה צריך ממילא לתקן, לשנות ולהשקיע בשיפור רשת הטלפונים השנייה, ולכן כדאי לעבור כבר עכשיו לשיטה הכל־עולמית הדיגיטאלית האחידה, GSM. כדאי לשלם פיצויים למי שצריך לשלם, למחוק הפסדים, לשנות בדיעבד את תנאי המיכרז ולהתחיל מחדש. שידורי הטלוויזיה בישראל מוקרנים בשיטה האירופית, לא האמריקנית. מתח החשמל בארץ הוא אירופי, לא אמריקני. רוב היבוא מגיע לארץ מאירופה. אין טעם להחדיר לכאן בכוח טלפון נייד בלתי־אירופי. דרך אגב, שיטת GSM חודרת גם לארה"ב, ובקצב מהיר מאוד.

כל כך נחמד יהיה לקחת את הטלפון הנייד הישראלי, מצוייד בכרטיס מיוחד להפעלה בינ"ל, ולשייט איתו בערי העולם. ועוד יותר נחמד יהיה לדבר בו ללא הפרעות מפתח־תקווה לכפר־סבא.

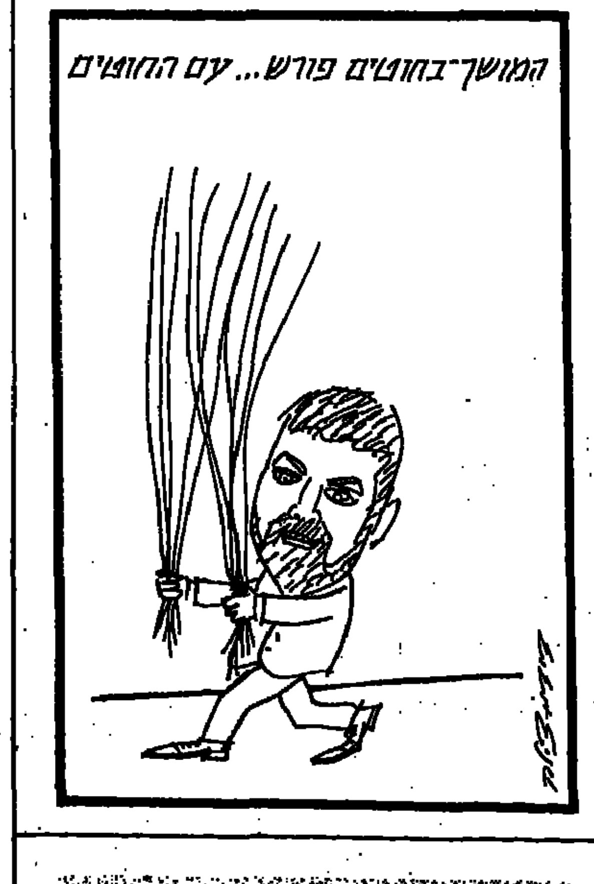

יוסי אולמרט

תאומים מפחידים

ההפחדה, כך מתברר, הופכת למיפלטם האחרון של יצחק רבין ושמעון פרס. ככה זה, כשאין עוד טיעונים הגיוניים להגנה על הסכמי אוסלו. כשהטרור משתולל. כשעזה, מה לעשות, אינה עוזבת את דיזנגוף, בית־ליד, עפולה וחדרה. כאשר אסד, מעשה שטן, אינו מוכן להסתפק „רק" ב־99% (נסיגה לגבול הבינ"ל), אלא תובע 100% (נסיגה לקווי 4 ביוני 67).

אומרים שרבין ופרס, צמד־החמד הנצחי של הפוליטיקה הישראלית, לא כ"כ אוהבים זה את זה. והנה, בהסבירם את התהליך המדיני שחוללו, הם נשמעים כתאומים סיאמים: יצחק פרס ושמעון רבין. הם משתמשים באותם נימוקים, והמרכזי שבהם הפחדה – פשוטו כמשמעו.

בימים האחרונים הכריז, למשל, יצחק פרס שיש לפנות את בסיסי הטירונים מהשטחים, כי טירונים – לא ייאמן – אינם יכולים להגן על עצמם, ולכן שהותם בשטחים מסכנת אותם ואת אלפי קרוביהם, הבאים לבקרם. כלומר, שר הביטחון בכבודו ובעצמו הכריז כי צה"ל הגדול, החזק והחכם אינו יכול להגן על טירוניו בכל מקום. אבל האם ההורים יכולים להירגע? האם הגנה שכזאת מובטחת מפנים לקו הירוק? האם יש הסכם חשאי עם הטרוריסטים שלא יתקפו בסיסי טירונים (או טרמפיאדות או מתקנים אזרחיים) בישראל ה„קטנה"? האם שכחנו את „ליל הקלשונים" בבסיס הטירונים בהרי מנשה? ובכלל, אם בסיסי טירונים ביו"ש הם מטרות כה נוחות לטרור, איך הסכים שר הביטחון הנוכחי להחזיקם שם יותר מחצי־יובל שנים? השאלות רבות, תשובות אין, והפחדה יש ויש.

במקביל בא שמעון רבין ומפחיד אותנו בצרה מיוחדת במינה בצבא הסורי. תחילה הוא אומר שהצבא הזה מיושן ובלתי־מסוגל להצטייד בטכנולוגיה מערבית מתקדמת, או לשלם בעדה. אח"כ הוא מוסיף שאין סכנה לפלישה סורית לרמת הגולן ואסד יודע שהזמן פועל לרעתו. ובשלב הבא הוא מאיים על עם ישראל במלחמת טילים נוראה, ביוזמת סוריה, תוך 2־3 שנים, אם לא נמהר לחתום על הסכם שלום ע"פ דרישותיה. נגד מי פועל איפוא הזמן? מדוע מנפנפים יצחק פרס ושמעון רבין בשוט שהסורים עצמם אינם מזכירים? ומעבר לדברים האלה, הרי גם לעיראק ולאיראן יש טילים מבצעיים, והיכולים „לכסות" את כל שטחה של ישראל. אולי גם הן צריכות לקבל משהו, כדי שימנעו ממלחמת טילים נגדנו?

המפחיד – את עצמו מפחיד, בראש ובראשונה. נכון, שההפחדה כבר סיפקה לממשלה הנוכחית דיווידנדים של ממש (כפי שהוכיחה התמיכה הציבורית בבריחה מעזה). אבל, ברור שאי־אפשר להפחיד את כולם כל הזמן. תאומי־סיאם רבין ופרס יצטרכו איפוא, מבחינתם, למצוא טקטיקות חדשות.

מירון רפופורט

נלסון מנדלה, שנה אחרי

לפני קצת יותר משלוש שנים, כשנלסון מנדלה כבר היה איש חופשי, הזמין שגריר דרום־אפריקה בישראל קבוצה של עיתונאים למה שמכונה בעגה המקצועית „שיחת רקע". לשחורים, אמר לנו, יש נטייה טבעית לאלימות. לכן הם רוצחים זה את זה, וימשיכו לרצוח. וחוץ מזה, אנשי הקונגרס הלאומי של מנדלה הם כולם קומוניסטים פנאטים שהתחנכו במוסקבה. אז מה הפלא שהמו"מ עם מנדלה תקוע, שאל אותנו השגריר. איך אפשר לעשות עסקים עם אנשים כאלה?

אבל את ההיסטוריה, למרבה המזל, לא מנהלים שגרירים ואפילו לא עיתונאים. ובסוף השבוע שעבר, בחגיגות צנועות להפליא, ציינו בדרום־אפריקה שנה לבחירות הדמוקרטיות הראשונות שהעלו לשלטון נשיא שחור משחור. ובשגרירות בת"א מדברים העובדים (לבנים כמעט כולם, כמו הרוב המכריע של עובדי המדינה בדרום־אפריקה) בגאווה גדולה על „הנשיא שלנו" נלסון מנדלה.

ויש להם במה להתגאות. בשנה הראשונה שלו בשלטון הוכיח האיש שישב 27 שנים בכלא יכולת שלטונית נדירה. אם יקדיש עכשיו שעה בלבד לקריאת הנבואות השחורות שהתפרסמו לפני שנה, בוודאי יש־מין מרוב נחת.

אמרו שהשבטים השונים יקומו זה על זה ובדרום־אפריקה יפרוץ מרחץ־דמים נורא. אז אמרו. חוץ מחבל נטאל, האלימות הפוליטית נעלמה מדרום־אפריקה (וגם בחבל נטאל ממדיה קטנים, עשרות מתים ביחס לימי השלטון הלבן). אמרו שהלבנים יברחו בהמוניהם ויקחו איתם את הכסף שלהם, והמשקיעים הזרים ילכו בעקבותיהם, כשיראו את בעלי־בריתו הקומוניסטים של מנדלה יושבים ליד שולחן הממשלה. אז אמרו. הגירה לבנה כמעט שאין, והון הזר זורם בקצב שדרום־אפריקה לא ראתה כמוהו מעולם.

אמרו שאין למנדלה סיכוי לשפר בצורה ממשית את תנאי החיים של 25 מיליון השחורים, שרובם חיים ללא חשמל ומים זורמים, ללא בתי אבן, ללא עבודה. וכאן דווקא צדקו החוזים. רק שמנדלה לא הבטיח בתחום זה כלום, חוץ מתקווה לעתיד. ושנה אחרי – למרות שמשרד השיכון בנה רק 9,000 יחידות־דיור מתוך המיליון שהבטיח לבנות עד 1999, למרות שהצמיחה המהירה יצרה אלפים בודדים של מקומות־עבודה במדינה וכמעט חמישה מיליון מהחושבים הם מובטלים, למרות שהפשיעה מגיעה לשיאים חדשים – מנדלה זוכה לשיעורי פופולאריות שרק אסד, בסוריה, מגיע אליהם: יותר מ־90 אחוז. בשום דמוקרטיה בעולם אין דבר כזה.

מנדלה מתגלה אט־אט כאחד המנהיגים הגדולים במאה ה־20. אולי משום שהוא מפגין שתי תכונות שבדרך כלל אינן צועדות יד ביד: דבקות מוחלטת במטרה וגמישות מוחלטת בדרך אליה. הוא שמר על האופציה של המאבק המזוין עד הרגע האחרון, הוא לא הסכים לתת שום זכויות־יתר ללבנים, ולא זז מעמדותיו אפילו כשהמו"מ נראה אבוד, אבל אין בו שמץ של נקמנות ודוגמטיות. הוא חי לצד – ומנהל על – האנשים שהמציאו שיטה מתועבת, כדי לדכא אותו ואת בני עמו, והוא עושה זאת כאילו (כמעט) לא היו דברים מעולם. הוא אחראי לפיוס, שנראה אמיתי ויחיד מסוגו בעולם. לרבין ולערפאת, שעוד לא התחילו בכלל את תהליך הפיוס שלהם, יש הרבה מה ללמוד ממנו.

„בגלל ברוך גולדשטיין אין לי אמא"

זו היתה שנה קשה עבור נעמה שרייבר. שנה ראשונה בלי אמה, אילנה, שאותה איבדה בפיגוע בעפולה. נעמה, חברה בתנועת הנוער היהודית־ערבית „רעות", לא שינתה את יחסה לחבריה הערביים. את מותה של האם היא תולה בטבח במערת המכפלה. נעמה: „אחרי הטבח הובטחו 5 פיגועים. גולדשטיין מימש את אמונתו, אבל למה על חשבון אמא שלי?"

■ מאת עמית רייכר

אילנה שרייבר מקיבוץ ניר דויד נהרגה בפיגוע בעפולה לפני שנה. היא הותירה אחריה בעל וחמש בנות. הצעירה בהן, נעמה, תהיה בעוד ארבעה חודשים בת 18, ולפניה התלבטות רצינית. למרות הרמת הגבות סביב, נעמה לא עזבה את תנועת „רעות", תנועת נוער יהודית־ערבית, בה היא חברה כבר שלוש שנים. עכשיו החבר'ה בגילה, יהודים וערבים, ממשיכים לשנת שרות משותפת בגרעין „רעות". נכון להיום, נעמה לא יודעת אם תצטרף.

רוב הסיכויים שכן. השקפותיה השמאלניות אינן קפריזה של הרגע. היא גדלה בבית ליברלי, מעורב ופעיל. כל המשפחה מאמינה במפ"ם חזקה, השתתפה בהפגנות. חברותה ב„רעות", היא אומרת, נראתה לגמרי טבעית. אביה ואימה קיבלו זאת בפתיחות גדולה.

נעמה מעדיפה לא להיזכר ביום הפיגוע. „בצהרים שמעתי שיש פיגוע בעפולה. דיברו על הרוגים ופצועים. לא קישרתי, ידעתי שאמא צריכה להגיע ליום עיון בחיפה, אבל לא ידעתי מתי היא צריכה לצאת מהבית. בסביבות ארבע אחר הצהרים נסעתי לעפולה. הייתי צריכה לפגוש שניים מהחבר'ה הערבים מהתנועה. הם לא הגיעו. התקשרתי לאחד מהם הביתה. הוא אמר לי שבמצב הזה הוא מפחד להגיע לעפולה. אחר כך ראיתי שהוא צדק. ערכו שם מרדפים איומים אחרי ערבים.

„התקשרתי לחבר'ה היהודים מעפולה ומגדל. ידעתי שאולי יש נפגעים מהמשפחות שלהם. לרגע לא חשבתי שכל זה נוגע לי.

„בערב חזרתי לקיבוץ. אבא שלי אמר שהוא נוסע לבית חולים כי אמא לא חזרה. אז אפילו לא חשבתי בכלל בכיוון. ברבע לאחרי עשרה הבשורה הגיעה עם אבי. אני חושבת שהיה מאוד חשוב לו לספר לי בעצמו.

„אחרי הארוע, כשרציתי להמשיך להיות חברה ב„רעות", מאוד חששתי מהתגובה של אבי. אבל לא היתה לי סיבה. בסך הכל הוא אדם פתוח והומני, ולדעתי אין לו בעיה עם זה. חשוב לו שיהיה לי טוב. ואם טוב לי במסגרת הזו, טוב לו.

„אני יודעת שלגבי הרבה אנשים, ההשתייכות שלי לתנועה נראית מאוד אבסורדית. האמת היא, שמעבר לאידאולוגיה, זו המסגרת שנראית לי הכי מתאימה. החברים הכי טובים שלי נמצאים שם.

„אנשים שאלו אותי, איך את נשארת חברה של ערבים אחרי ארוע כזה. איך את מסתכלת להם בעיניים, איך הם מסוגלים להסתכל לך בעיניים. הכעס שלי הוא לא כלפי הערבים. לדעתי ברוך גולדשטיין הוא אחד מהאחראים הישירים למותה של אימי. בגללו אין לי אמא. אחרי הטבח בחברון הובטחו 5 פיגועים. הפיגוע בעפולה היה הראשון. הוא בפירוש הזמין את הפיגוע הזה. נכון שהיו פיגועים גם קודם, אבל הוא הוסיף שמן למדורה. ברוך גולדשטיין האמין במשהו, ומימש אותו. יופי לו. אבל למה על חשבון אמא שלי?

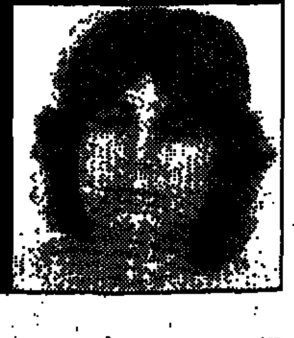

נעמה שרייבר (בתמונה למעלה) ואמה ז"ל בתמונה מימין). „ההשתייכות שלי לתנועת „רעות", נראית אבסורדית, אבל מעבר לאידאולוגיה, החברים הכי טובים שלי נמצאים שם". תצלום: שאול גולן

„לחבר'ה הערבים היה מאוד קשה. אחד מהם, הידיד הערבי הכי טוב שלי, התקשר אלי ואמר: 'שמעתי על אמא שלך, ואני מאוד מצטער'. זה הכעיס אותי. כאילו הוא מצטער בשם העם הערבי. הכעיס אותי הצורך שלהם להרגיש אשמים. אמרתי לו שלא יעז להרגיש אשם, וביקשתי ממנו שיעביר את המסר לחברי הערביים.

„יומיים אחר הפיגוע היה מפגש ב„רעות", שהחבר'ה הערבים רצו לבטל בגלל הארוע. היה לי חשוב שלא יעשו את זה, שידברו על העניין כל עוד הוא טרי. כתבתי להם את זה במכתב, וסיימתי במשפט: תהיו חזקים בשבילכם ובשבילי.

„הם שאלו אותי האם להגיע ללוויה. אמרתי שלא. ידעתי שהם יצטרכו להגיע דרך עפולה, ושם רדפו אחרי כל ערבי. אבל הם באו להביע את תנחומיהם. אני מאוד הערכתי את המחווה הזאת. כמו שאני מכירה את עצמי, אם הייתי במצב שלהם, לא היה לי אומץ בכלל להתקרב.

„האמת, רק בחודש האחרון התחלתי לקלוט מה קרה. אני יודעת שיהיה לי קשה לעכל. ביום שאתחיל להבין, אני מקווה שהחלומות שלי והאידיאלים שלי ישארו. כרגע יש דברים אחרים על הפרק. יש אפשרות להצטרף לגרעין, שנת י"ג, חיים בקומונה, לפעול למען התנועה. זה עדיין לא סגור סופית, אבל אני חושבת שאלך".

מטבעות חדשים

חמישים שנה לנצחון על גרמניה הנאצית

"פרוס לרעב לחמך"
מטבע חמישים שנה לארגון המזון הבינלאומי

ופריטים חדשים נוספים:
■ מדלית "סיום לימודים" - המתנה המושלמת לבוגרים
■ מדלית "צים"

הנחות מיוחדות למנויי החברה

הפסקת מכירה

הרפואה בישראל - מטבע יום העצמאות המ"ז לישראל.
ב- 30.6 הופסק מכירתו של המטבע הנ"ל

מנויי החברה אשר לא קיבלו את ההודעה על ההנפקות החדשות, מתבקשים לפנות למחלקת המנויים לטל' 02-618105

ההברה הממשלתית למדליות ולמטבעות בע"מ

את הפריטים ניתן להשיג בחנויות החברה:
בירושלים - רח' אחד העם 5, טל' 02-618105 • בתל-אביב - רח' מנדלי 3, טל' 03-5227428;
ואצל הסוחרים המורשים: בתל אביב - אמינות, בן יהודה 55; לידרמן, בן יהודה 18,
מטבעות ומדליות לישראל, שד' רוטשילד 15 • בנתניה - דובי, רח' שטמפר 2
בחיפה - המצליח, רח' יפו 24; סוד, רח' הרצל 8 • באילת - אוריות, הקניון האדום
לקבלת קטלוג מדליות חייג 177-022-6000

שחור דבהיר יש שילוב כזה

אופנה

שחור לצד פסטל, זו בשורת הקיץ של אופנת 'קפה'

צבעו של הקפה יהיה הקיץ שחור. כך עולה משמלות הערב הארוכות־צמודות, שעוצבו על־ידי רשת האופנה 'קפה' בהשראת הוליווד של הפיפטיז. השמלות בעלות מחשופי הגב, שצוללים עד למותניים, מצטרפות לדגמים המאופיינים במשחקי קשירה ורכיסה, צווארוני קולר ורצועות מצטלבות בגב.

גם לצבעי הפסטל יש עדנה: ורוד, צהוב־בננה, תכלת וכו' פורחים בחצאיות מיקרו־מיני, שמחוברות לחולצות סרעפת פרחוניות.

כתפיות וחגורות מויניל ולחצניות כסופות הם העיטורים המייחדים את הפריטים שעוצבו בהשראת הסבנטיז, וכמוהם גם מכנסי הרגמ"ח הצבאיים, ששימשו מקור השראה לטוני אקב פניגל ולדוותי הרוש־בלנדר מ'קפה'. ברוח זו תיכננו חצאיות ושמלות־סרבל, המוצעות בצד חצאיות, מותניות וחולצות מג'ינס. 94־257 שקל.

■ נורית בת־יער

הפסיכולוגיה של הנערה הרוקדת

נערות רבות מצטרפות ללהקות מחול בגיל ההתבגרות. אבל דווקא אז, בתקופה בה מתגלה המיניות, ומתחיל המרד בהורים, קשה מאוד להחזיק מעמד במסגרת תובענית, ולהתמיד. מחקר חדש בודק את התופעה

גיל ההתבגרות הוא כידוע תקופה די בעייתית בחיים. הנוער מתמרד, תופס עצמאות, מחפש לעצמו כיוון ומשמעות. מסלול החיפושים הוא כר נרחב מאוד, ולכאורה התמקדות בתחום אחד, תובעני וקשה, אינה מאפיינת את הגיל הזה. אז איך, למשל, בונים להקת מחול לבני נוער מבלי שהעסק יתפרק אחרי שבועיים?

חינוך

השאלה הזאת הטרידה מאוד את תלמידות מגמת המחול בסמינר הקיבוצים. אחת הסטודנטיות, עינת רובין (28), החליטה להקדיש שנה שלמה, את שנה ג' בסמינר, לבדיקת הבעיה, כדי לייצר עבודה סמינריונית שתהיה מלאת עצות טובות של „איך עושים את זה" ושמה „דינמיקה של קבוצת מחול בגיל ההתבגרות".

כמודל לבניית קבוצת מחול מוצלחת היא לקחה את ה„תנועתרון" - להקת המחול הייצוגית של הפועל, שהקימה ומנהלת אמנותית עד היום דורית שימרון. בלהקה 37 נערות בנות 10 עד 23. עינת עצמה, כשהיתה בת 10, התקבלה ללהקות הנערות הייצוגית הזאת והתמידה שם ארבע שנים, „עד שבעיות גיל ההתבגרות שברו אותי".

„נושא העבודה נבחר מתוך שיקולים מעשיים לעבודה בשטח של מורה בתחום התנועה והמחול. ה'תנועתרון' נבחרה לשמש כקבוצת דוגמה כי היא משלבת בתוכה התייחסות לקבוצה כגוף הפועל ורוקד יחד ועם זאת מתייחסת לכל אינדבידואל, מנצלת את יכולתו ומאפשרת לו להגיע לביטוי עצמי. רציתי לבדוק מה צריך להתקיים בתוך הקבוצה כדי שהיא תישמר לאורך זמן", אומרת רובין.

הגישה המחקרית אומרת שבמיקרה כזה, כדי להחזיק קבוצה ביחד, דרוש איזון בין יציבות מול שינויים. רובין: „איך מיישמים את זה בלהקת מחול? קובעים שעות חזרה קבועות, שיעורים באותו נושא בשעה קבועה, והשינויים הם פעולות העשרה לא קבועות, פגישות היכרות עם אמנים, נסיעות לחו"ל. כל מערכת חייבת שיהיו לה חוקים נוקשים, אבל הניהול חייב להיות דמוקרטי. ב'תנועתרון', למשל, הבנות חייבות להגיע לכל החזרות גם אם הן חולות, כדי לשבת בצד ולצפות מה עושים, אסור להן לנסוע לחו"ל. לעומת זאת הניהול של הלהקה דמוקרטי, הבנות מחולקות לוועדות שמנהלות את העניינים: ועדת ניקיון, ועדת גזברות, ועדת תפאורה ועוד".

מסקנות נוספות: „לכל קבוצה צריכים להיות גבולות ומקורות אנרגיה שיעזרו לה להתפתח ולצמוח. על כל קבוצה לענות על הצורך הבסיסי של כל אדם להשתייך. יצירת שייכות לקבוצה נעשית על־ידי מתן יוזמה, חופש פעולה, תחושת סיפוק, נחיצות הפרט הקבוצה ותרומתו לקבוצה". וגם פרויד בעסק: „בעבודה עם בנות בגיל ההתבגרות חשוב לשלב עבודה יצירתית על מנת לעדן את היצרים המיניים ולנתב את האנרגיות לכיוונים חיוביים".

„ויש גם שלב של התנתקות הכרחית בגיל הזה מההורים, שעוברות הבנות במסגרת פעילותן הקבוצתית: „ב'תנועתרון' הנערה צריכה לעמוד על שלה, כאשר ההורים לוחצים עליה לוותר על פעילות בלהקה לטובת נסיעה משפחתית. הרקדנית מגבשת לעצמה זהות אישית. אריקסון טוען, שבגיל הזה הבנות מחפשות לעצמן גם דמות נערצת שיוכלו להזדהות איתה. מדריכת קבוצת המחול צריכה להיות עבורן דמות כזאת כדי שימשיכו להאמין בה ולבוא לקבוצה.

„בגיל ההתבגרות גדלה מאוד המודעות לגוף ולדימוי העצמי. יש גם קושי לקבל ביקורת הקשורה לזה. בקבוצת מחול מתפתח אצל הרקדניות דימוי גוף חיובי. בנות שחושבות את עצמן לרקדניות ברמה גבוהה יותר ממה שהן באמת, נאלצות ללמוד לקבל את האמת בסופו של דבר, גם אם אינה נעימה לשמיעה".

■ מאיה בחיר

ב-1 במאי עובדים כרגיל

קופת חולים כללית שמחה להודיע לציבור המבוטחים כי גם ב-1 במאי נעמוד לשירותכם, כרגיל, בכל 1,250 המרפאות בכל רחבי הארץ, בכל המכונים, בכל המעבדות ובכל 15 בתי החולים שלנו.

בברכת בריאות טובה בכל ימות השנה

קופת חולים כללית

פיאט אונו 95' מ-19,000 ש"ח • חופשה בטורקיה במלון 5 כוכבים מ-9$

המכרז של המדינה מס' 2, בלבדי ללקוחות ישראכרט!

מכרז מס' 21

11 מכוניות פיאט טיפו 1.4 i.e.s

פיאט 1.4 i.e.s - 1995 FIAT TIPO

תמפרט: נפח מנוע 1372 סמ"ק, הספק מנוע 71 כ"ס, 5 הילוכים, הגה כוח. תוספות כלולות במחיר: חלונות חשמל, מושבים קדמיים מתכווננים, נעילה מרכזית, מזגן, רדיוטייפ דיגיטלי ג'ט ליין 800, פאנל נשלף + זוג רמקולים ואנטנה.

דמי השתתפות במכרז: 9 ש"ח (בחיוב כרטיס אשראי).

מכרז מס' 05

594 שואבי אבק הובר HOOVER 1100w

שואב אבק הובר 1100w דגם ELITE

תמפרט: שואב אבק אלקטרוני בעל עוצמה גבוהה במיוחד 1100W, אין צורך בהחלפת שקיות, שלושה סוגי מברשות, כולל זמזם הפועל כשהשואב מלא.

דמי השתתפות במכרז: 9 ש"ח (בחיוב כרטיס אשראי).

מכרז מס' 13

149 תנור .B.I דבל טורבו דה-לונגי

תנור built in דה-לוקס של דה-לונגי, דגם A 820

תמפרט: שעון אלקטרוני (Timer), מאוורר טורבו בתוספת גוף חימום לפיזור אופטימלי של החום, זכוכית דלת כפולה, צבע דלת פנימי, 7 תוכניות עבודה, גימור לבן או שחור, עיצוב מהודר. מידות: 60 60 ס"מ, עומק – 56 ס"מ.

דמי השתתפות במכרז: 9 ש"ח (בחיוב כרטיס אשראי).

מכרז מס' 09

97 טלוויזיות SONY 25" סטריאו

טלוויזיה 25" דגם KV-X 2501D

תמפרט: טלוויזיה 25", 63 ס"מ, תפריט צבעוני ע"ג מסך הטלוויזיה, אפשרות לקבלת מסך רחב 16:9 WIDE SCREEN. היפרבנד+PAL/SECAM CATV. כיוון אוטומטי ל- 60 תחנות קבועות, מפענח קול דיגיטלי לערוצי – HIFI סטריאו (ZVEI) טלטקסט, שלט רחוק אלחוטי, כניסה לאוזניות, 21 פינים.

דמי השתתפות במכרז: 9 ש"ח (בחיוב כרטיס אשראי).

מכרז מס' 02

150 גלגיליות רולר ULTRA-WHEELS

דגם רולר ULTRA-WHEELS 177, ארה"ב

תמפרט: 4 גלגלי גומי עם סיליקון בקוטר 72.5 מ"מ 82 A של חברת קרמטוניקס, מיסבים אטומים ABEC, שלוש נעילות פטנט מקצועי (ללא שרוכים), רפידת פוליאסטר עבה ואוורירית.

מידות (ארה"ב) וכמויות:
35 זוגות במידה 6, 35 זוגות במידה 7,
35 זוגות במידה 8, 45 זוגות במידה 13

דמי השתתפות במכרז: 9 ש"ח (בחיוב כרטיס אשראי).

מכרז מס' 15

150 אופני KOMIX

דגם SUPER CAM V-1

תמפרט: אופני ילדים לגילאי 6–11, פרינג לגוף האופניים מפלסטיק קשיח, זוג קרניים, צמיגי גומי, "קרוס" מקצועי, מעצור טורפדו לבטיחות מקסימלית, זוג מעצורי יד נוספים להגברת בטיחות, כסא ג'ל, שילדת "אובר סייז", דיסק כפול להקטנת החיכוך.

דמי השתתפות במכרז: 9 ש"ח (בחיוב כרטיס אשראי).

מכרז מס' 08

147 מערכות סטריאו מיני בחלקים SONY

MHC-E60X

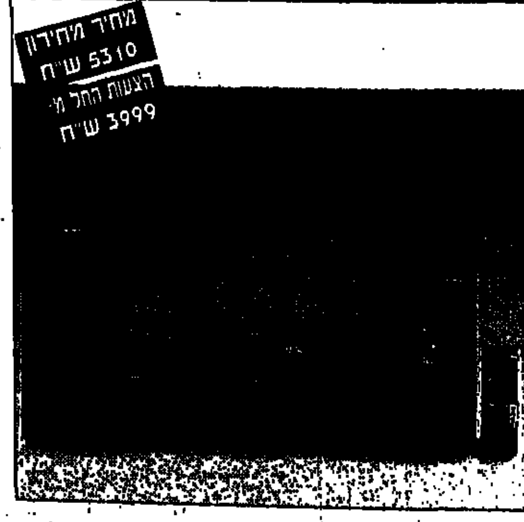

מפרט: רסיבר-מגבר בהספק P.M.P.O 700w (R.M.S 60x2w), טיונר דיגטאלי, עם אפשרות לקביעת 40 תחנות בזכרון מערכת בס דינמית, אקולייזר אלקטרוני 7 ערוצים, 5 מצבים קבועים מראש, נתח תחום תדרים, 7 ערוצים, סראונד, טיימר, שליטה באמצעות סמן, טייפ+קומפקט דיסק: 1-BIT + טייפ כפול, ראש מתהפך הקלטה מטייפ לטייפ – (מהירות רגילה/מהירה). זוג רמקולים, שלט רחוק מלא.

דמי השתתפות במכרז: 9 ש"ח (בחיוב כרטיס אשראי).

מכרז מס' 03– 64 כורסאות טלוויזיה+הדום דגם F 483, מחיר מחירון 1450 ש"ח, "מחיר פתיחה" 940 ש"ח.

מכרז מס' 05 – 594 שואבי אבק הובר 1100W דגם ELITE, מחיר מחירון 800 ש"ח, "מחיר פתיחה" 469 ש"ח.

מכרז מס' 06 – 179 מחשבים נישאים IBM דגם 340 CSE, מחיר מחירון 7,095ש"ח, "מחיר פתיחה" 6,070 ש"ח.

מכרז מס' 08 – 147 מערכות סטריאו SONY דגם מיני בחלקים MHC-E60X מחיר מחירון 5,310 ש"ח, "מחיר פתיחה" 3,999 ש"ח.

מכרז מס' 12 – 157 כיריים גלאס של דה-לונגי דגם NV 460, מחיר מחירון 2,950 ש"ח, "מחיר פתיחה" 2,145 ש"ח.

מכרז מס' 15 – 150 זוגות אופני "KOMIX" דגם SUPER CAM V-1, מחיר מחירון 750 ש"ח, "מחיר פתיחה" 635 ש"ח.

מכרז מס' 17 – 97 מכונות אספרסו GAGGIA, מחיר מחירון 1,200 ש"ח, "מחיר פתיחה" 920 ש"ח.

מכרז מס' 20 – 100 חבילות נופש זוגיות ל-7 לילות בסיציליה, מחיר מחירון $1,370, "מחיר פתיחה" 999 $.

המכרז של המדינה

הכי טוב ישראכרט

ממתין להצעת המחיר שלכם בטל: 03-565-0222

המועד האחרון להצעות טלפוניות: יום ב' 24:00, 1.5.95

יומיים אחרונים להגשת הצעות למכרז

הכי טוב ישראכרט

ישראכרט MasterCard EUROCARD

תקנון המכרז המלא מפורסם בחוברת המכרזים המופצת במקומוני רשת שוקן.

כל הזכויות שמורות למוסף המכרז של המדינה בע"מ, בית סילבר, רח' אבא הלל סילבר 7, רמת-גן, ת"ד 1895, ר"ג

השד יצא מהבקבוק

נהר של וודקה ובירה זרם בביתם של זוג העולים באותו בוקר נורא לפני שבועיים. זה התחיל בהילולת שתייה והסתיים באונס אכזרי. התוצאה: האשה הובהלה לביה"ח, בעלה וחברו נעצרו כחשודים במעשה ● הבעל: „שתינו בגלל התסכול והייאוש, וכשאתה שותה הרבה, ממש הרבה, 24 שעות ברציפות - אתה נהיה רובוט. לא שולט בעצמך עד שאתה עושה דברים איומים למי שהכי חשוב לך בעולם" ● ביום חמישי נפגשו בני־הזוג לראשונה לאחר האונס. „אני אוהב אותך ומבקש סליחה", אמר הבעל. „אני מתגעגעת וסולחת על הכל", השיבה האשה

■ מאת יחזקאל אדירם

הם שתו כדי לשכוח מהצרות. הצרות היו רבות, והם שתו הרבה. הרבה כל כך, שעכשיו הם בצרות גדולות פי כמה.

לפני שבועיים הזדעזעה המדינה מהאונס וההתעללות המחרידים שבוצעו באשה, עולה חדשה מרוסיה, על־ידי בעלה וחברו. לעיני אחד משלושת ילדיהם, הותקפה האשה מינית בין היתר באמצעות בקבוק זכוכית. האשה הגיעה לבית־החולים „איכילוב" בתל־אביב, כשהיא נמצאת בסכנת חיים. כחשוד במעשה נעצר תחילה חברם המשותף של בני הזוג: יורי דוגונוב, בן 32. לאחר מכן נעצר גם הבעל. במשטרה סברו שמדובר במשולש רומנטי שהתרסק. אחר כך התברר שהרומן המסוכן היה זה שניהלו השלושה עם הבקבוק.

האשה אושפזה במחלקה הכירורגית ב„איכילוב", ושוחררה לא מכבר. בעלה עדיין עצור בבית־המעצר באבו־כביר כחשוד העיקרי במעשה. ביום חמישי הוגש נגדו כתב אישום. שלושת ילדיהם שוכנו אצל משפחה אומנת. הדוגונוב נמצא תחת הסתכלות פסיכיאטרית. בביתה במלון בוכה על כולם הסבתא, אמו של האב.

אחרי מקרה מסוג כזה אתה מחכה לשמוע מהמעורבים בו הכחשות, האשמות הדדיות, כעס. אבל בני הזוג מדברים דווקא על אהבה, חרטה ומחילה; אם מישהו אשם בכל מה שקרה, זה מבחינתם לא הם, אולי הוודקה, ודאי הנסיבות הקשות.

זירת המקרה היתה דירה דלה, שכורה, בשכונת התקווה. בדירה זו התגוררו בני המשפחה, שעלו ארצה מבאקו שבקווקז לפני כשנה, לעיתים לן עימם יורי דוגונוב, חבר קרוב וערירי. ממקום עלוב זה יצאו מדי יום לבקש פרנסה. כל פרנסה שהיא. האשה בת ה־32, בעלת השכלה גבוהה, עבדה בשטיפת כלים ובניקיון. הבעל, 29, נהג במקצועו, עסק בכל מה שהזדמן – ניקיון, מכונאות, סבלות.

ביום שקדם לאירוע המחריד היה אחוז מתח לקראת שיחת טלפון שנידבר לקיים עם הבעלים של מוסך, שבו עבד בעבר. ציפה שיקרא לו לשוב לעבוד אצלו, הפעם לתקופה ממושכת. בשעה היעודה הוא יצא לתא הטלפון הציבורי וצילצל למוסך. אמרו לו, שאין עבודה בשבילו.

„חזרתי הביתה מיואש, גמור", הוא משחזר בתאו באבו־כביר. „לקראת הצהריים הגיע יורי, הוא פוטר באותו יום מעבודתו. שנינו היינו מדוכאים. אישתי הכינה ארוחת צהריים, ואני ירדתי להביא בקבוק וודקה. בערך ב־12:00 התחלנו לשתות. בכל פעם שנגמר הבקבוק אחד מאיתנו ירד להביא עוד. וודקה ובירה, בירה וודקה. שלושתנו שתינו. זה נמשך ככה עד 10 בלילה. אחר כך היינו שפוכים על המיטה, בלי יכולת לזוז. לא הצלחתי להעיר את יורי כדי שיעבור למיטה אחרת, והוא המשיך לישון איתי ועם אשתי, שכבה כמו פגר.

„למחרת בבוקר התעוררנו בסביבות 7:00, במקום לשתות כוס קפה חזק ולחזור לעצמנו, שתינו עוד וודקה. אחרי שעה, שעה וחצי, ירדתי לטלפון הציבורי כדי להתקשר שוב למוסך. חשבתי שאולי שינו את דעתם בקשר לעבודה. אבל שוב אמרו לי שלא צריכים אותי. חזרתי הביתה עוד יותר מיואש, והשתייה נמשכה. ב־10:00 ירדתי שוב לטלפון, ופתאום הגיע אלי הבן שלנו וצעק 'בוא מהר, יורי מרביץ לאמא במקל'. נכנסתי לפאניקה ורצתי הביתה לעזור לה.

„כשהגעתי ראיתי את שניהם על המיטה. הבגדים שלהם היו פרועים, מופשלים, ופתאום נדמה לי שהם שכבו יחד. שאשתי בגדה בי, וגם החבר שלי. נכנסתי לחלם. לא יודע מה עשיתי שם. כנראה שהרבצתי לה בלי הכרה. הרבצתי גם לו. ניסיתי להעיר אותו. אפילו שפכתי עליו וודקה, שיקום. שניהם לא זזו. נכנסתי לאמוק, למין התקף קנאה. כל מה שאני זוכר זו השתוללות חסרת מעצורים, כעס נורא. אחרי שנרגעתי קצת, ומשהו ממה שהתרחש חדר להכרה שלי, הזעקתי בעצמי אמבולנס ומשטרה. אפילו אז, כשהעברנו אותה לבית־החולים, עוד לא הרגשתי שעשיתי מעשה נורא".

הבעל: „הכישלון של הקליטה שלנו הוביל לכל זה. לא ציפיתי שהכל כאן יהיה טוב. הייתי מוכן לכל מאמץ, לא פסלתי שום עבודה. הייתי מאוד גאה בכך שיש לנו בן שנולד בארץ, צבר אמיתי. ובכל זאת, הכל לא הלך"

אבל בבית־המעצר התפוגגו אדי האלכוהול, והתגלתה המציאות הנוראה. מפי חוקריו וסוהריו למד הבעל על מה שהוא עצמו עולל לאשתו. מבחינתו, לדבריו, עצם הידיעה היא עונש נוראי, שאינו יודע איך יעמוד בו. „אני לא יכול להסתכל על עצמי בראי", הוא אומר בדמעות, „אני מתבייש, שונא את עצמי. אני אוהב את אשתי אהבת נפש, היא כל עולמי. לשנינו היו נישואים קודמים קצרים מאוד, אבל מאז שהכרנו מצאנו את אהבת חיינו. שש שנים אנחנו נשואים, ממש כמו זוג יונים.

„כל מה שאני רוצה עכשיו זה שייתנו לי לבקר אותה. לראות שהיא בסדר. לבקש ממנה סליחה. כולי צער וחרטה, וגם הרבה געגועים אליה. אני בטוח שהיא תסלח לי".

האשה: „אני מודה שאני מכורה לאלכוהול. הכי עצוב זה שכמה ימים לפני הארוע, דיברנו על כך שאנחנו צריכים להיכנס למוסד גמילה ולשקם את עצמנו. הבנו שאנחנו בדרך ללא מוצא". בתצלום: האשה בבית־המשפט, שם הוגש כתב האישום נגד בעלה. תצלום: שאול גולן

יורי דוגונוב, חברם של בני הזוג, החשוד בהשתתפות באונס. פוטר מהעבודה ביום האירוע. תצלום: זיו קורן

ואמנם, לאחר שעברה ניתוחים רבים והתאוששות ממושכת, וגם לאחר שהתוודעה לאמת הנוראה לגבי מה שעולל לה בעלה, אומרת האשה, כי אין בה כעס, היא מוכנה לסלוח. מהאירועים הקשים באותו בוקר היא לא זוכרת דבר, רק משהו מעומעם מהשתייה הממושכת. מחשבותיה נתונות עכשיו לבעלה ולילדים. „אני אוהבת את בעלי מאוד", היא אומרת בקול חרישי. „אני מוכנה לסלוח לו ולעשות הכל כדי להביא לשחרורו ולהחזרת הילדים אלינו. אני גם לא כועסת על יורי, החבר שלנו. זה מקרה טרגי, שבו אף אחד מאיתנו לא שלט במצב.

„הכי עצוב זה שכמה ימים לפני הארוע, דיברנו על כך שאנחנו צריכים להיכנס למוסד גמילה ולשקם את עצמנו. הבנו שאנחנו בדרך ללא מוצא. באמת הגזמנו בשתייה. אני מודה שאני מכורה לאלכוהול, ופעם כבר ניסיתי להתקבל למוסד גמילה ברמת גן. משום מה זה לא הסתדר, והמשכנו לשתות. בכל זאת, אף פעם לא קרה לנו אפילו משהו דומה לזה".

את הרגלי השתייה שלהם, מודים בני הזוג, הם הביאו עימם עוד מארץ מוצאם. אבל, הם אומרים, הדברים לעולם לא היו מגיעים לאן שהגיעו אלמלא היו תנאי חייהם כאן כה אומללים.

„אני לא מתכוון להסיר מעצמי אחריות למה שקרה", אומר הבעל, „אבל הכישלון של הקליטה שלנו הוביל לכל זה. לא ציפיתי שהכל יהיה טוב, והייתי מוכן לכל מאמץ. לא פסלתי שום עבודה. הייתי מאוד גאה בכך שיש לנו בן שנולד בארץ, צבר אמיתי. ובכל זאת, הכל לא הלך. לא היה כסף לאוכל. המגורים היו צפופים ועלובים. אני כבר לא מדבר על תרבות ודברים כאלה. בגלל התסכול והייאוש, שתינו. וכשאתה שותה הרבה, ממש הרבה, 24 שעות ברציפות כמו ביום ההוא – אתה נהיה רובוט, לא בן אדם, מאבד שליטה. אתה לא שולט בעצמך עד כדי כך, שאתה עושה דברים איומים למי שהכי חשוב לך בעולם".

ובינתיים, בדירה השכורה במלון שהיא חולקת עם אחותה, יושבת הסבתא, אמו של הבעל, ובוכה. „היו לו חיים קשים", היא מספרת על בנה יחידה, „זה לא סתם שיש לו בעיה של שתייה. עכשיו, כשהוא במעצר ולקחו את הילדים, כל העולם שלי נהרס. ידעתי שהם שותים, אבל לא יכולתי להתערב. דיברתי לפעמים עם כלתי, שאיתה יש לי יחסים מצוינים. עכשיו אני רק רוצה שהמשפחה תחזור להיות ביחד".

תחילה נחשד יורי דוגונוב באונס הברוטאלי. תפנית בחקירה הציבה כחשוד עיקרי את הבעל. על סמך הראיות הנסיבתיות ושרידי זכרונו הורכבה גירסה, המתארת לדעת השוטרים היטב את ההתרחשות בדירה בשכונת התקווה. גירסה זו והודאתו של הבעל עומדות בבסיסו של כתב האישום, שהוגש נגדו ביום חמישי. פרקליטו, עו"ד חיים דויטש, הודיע כי בכוונתו לטעון כי הבעל עשה מה שעשה בהתקף של אי שפיות זמנית.

„אני מתגעגעת אליך וסולחת על הכל", קראה האשה לבעלה, כאשר נפגשו בני הזוג בבית־המשפט ביום חמישי. לאחר שהתחבקו והתנשקו היא אמרה: „אני רק רוצה שתחזור הביתה מהר".

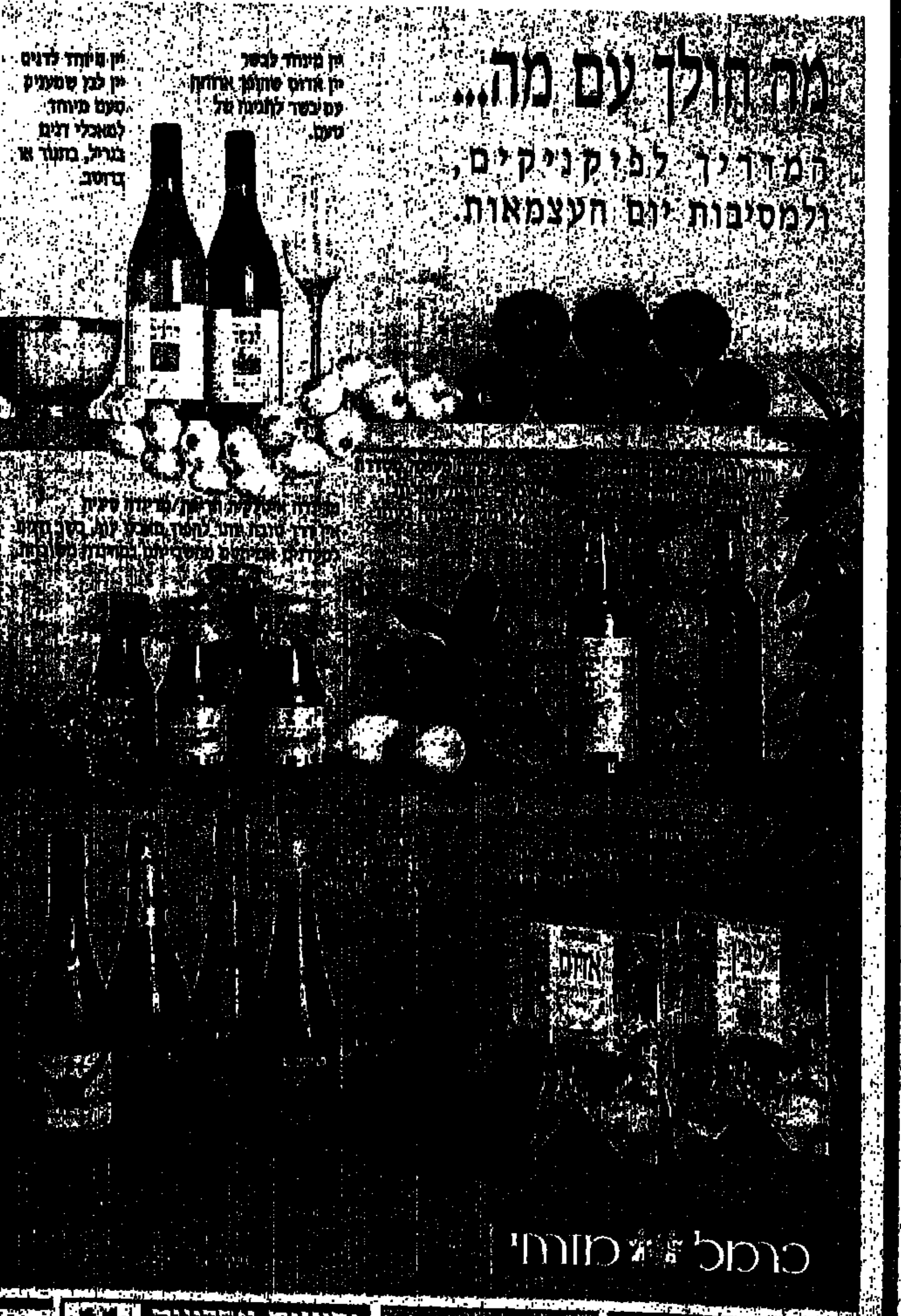

יום ראשון 30.4.95

רשת א'
09.05 מומחים מייעצים.
09.45 מידע לצרכן. תמר עמית.
10.05 טלרדיו. משה טימור.
10.30 אצבע על הדופק. מרון.
11.05 גיל הזהב. דנה הררי.
11.30 מלח הארץ.
11.45 להסיר אבק מספר.
12.05 עתונות במוקד. יצחק אלון.
14.05 שעה של כיף. צביה בר.
14.35 בימת עיר.
15.05 בראש צעיר.
16.05 קול האמנויות. יובל מסקין.
17.05 הונת. בני הנדל.
17.55 קראתי ספר.
18.05 הכל מורשת.
19.05 יומן מורשת.
19.50 פרקי היום בתנ"ך.
20.00 עוד סיפור אחד ודי.
20.15 תפילה בזמר.
21.00 אולפן לילה. מני פאר.
22.05 עתונות במוקד. יצחק אלון.
23.05 דיון בעקבות 'אולפן לילה'.

רשת ב'
10.05 הכל דיבורים. יחימוביץ'.
12.05 בחצי היום. משדר צהריים.
14.05 רגעי קסם.
15.05 יומן חוץ.
15.45 עתונות חוץ.
16.05 צבע הכסף.
17.05 חמש אחרי החדשות. לידר.
18.05 היום הזה. חדשות ומוסיקה.
19.05 מה אתה אומר. עדנה פאר.
20.00 מבט לחדשות.
20.30 אחד על אחד. ספורט.
23.05 כל היום ומוסיקה.
00.05 יומן חצות.
00.15 כל היום ומוסיקה. המשך.
01.05 מבעד לערפל.

רשת ג'
09.05 בוקר בוקר. מנחם פרי.
10.05 תכנית עשר. ניר גונן.
11.05 נתיבי רובינזון.
12.05 אהבת עצמית. גיל קומר.
13.05 לוהט. שוש עטרי.
14.00 עגולה. חדשות פופ.
14.05 חדש חדיש ומחודש.
15.05 חולה רדיו. דידי הררי.
16.00 קופסת הלהיטים.
17.05 חמש פעמים ביום.
18.05 מקום בצמרת.
21.05 אמצע הדרך.
22.05 שיר לאחותי.
23.05 ערב כחול עמוק. נחשון.

גלי צה"ל
09.05 מוסיקה על הבוקר. דורון.
10.05 נכון לעכשיו. מירון וגלעד.
12.50 בילוי היום. גיורא המיצר.
13.00 בצהרי היום. לסיכום חדשות.
13.15 מוטל בספק. טל ברמן.
15.05 יש עם מי לדבר.
15.55 באוטו מלולו.
16.00 שעה לפני. רזי ברקאי.
16.55 הרייך השלישי. דודו דוין.
17.00 ערב טוב ישראל.
18.05 שעה קלה על כלכלה.
18.30 האזנת סתר. בן־זאב.
20.00 חדשות ערוץ 2.
20.30 פסק זמן מוסיקלי.
21.05 שבוע דוב. דובי לנץ.
22.05 ויסמינים. מוסיקה.
23.05 עשרים וארבע. היום שהיה.
24.00 יומן חצות. לסיכום חדשות.
00.10 ציפורי לילה משוחחות. רייכר.
02.00 לא רוצים לישון. מוסיקה.

קול המוסיקה
09.00 טורלין; טלירנג ומנתו; שומן.
12.00 טלמן; רוסיני; פגניני.
13.00 אמן השבוע. שיף – צ'לו. באך; בטהובן; קרייזלר.
14.06 הדרן.
15.00 ממדף התקליטיה.
16.00 לאנסן; דה הרוסלם; מוצרט.
18.00 תקליטורים חדשים. הספריון 20; גורצקי; מנדלסון.
20.05 היידן; פרוקופייב; דביסי.
22.57 בימת שיר. כתן אלתרמן.
23.00 צלילים לסיום יום. מנדלסון; באך־בוזוני; דופארק; שומאן.

ערוץ 1
08.00 המסע האחרון לוונדד־ני. שבט חלקותה האינדיאני.
08.30 סיפורים מתחים. נכדי לו.
08.42 שיר ערש.
08.50 בסוד העניינים 18.
09.05 בממלכת בעלי־החיים.
09.25 פרפר נחמד. ארץ־ישראל שלי.
09.50 פשוט אמרו לא.
10.00 קשר משפחתי. תנה מוסנזון.
10.30 המאה שלנו. סולידריות 1980־1990.
11.00 אנגלית. CANDY.
11.10 משנים ומיומנויות.
11.30 קשת ועץ. ואיפה רץ!
12.00 תהליכי חיים בטבע.
12.10 גיאומטריה אנליטית. החיפרבולה.
12.20 בנק המידע. רבייית האדם.
12.30 צרפתית. BIENVENUE EN FRANCE.
12.45 בקצב הלב. סוקיאקי וציפס.
13.10 תרפעות טבע. הרים והיווצרותם.
13.30 הקוסם מארץ עוץ.
14.00 קיטי קט וחומי.
14.15 אוטוטו. ש.ח.
14.45 שעת כושר.
15.00 זומביט. בשידור חי.
15.30 חדרדסים. סדרה בהנפשה.
16.00 זאב לראשון. מה חדש דובלית.
17.00 ערב חדש. מנחה: דן מרגלית.
17.35 מה שנקרא. המצחיקה עם הענ־לים.
18.00 גארפילד. סדרה הנפשה.
18.15 חדשות באנגלית.
18.30 כמו שנאמר. משלים.
18.40 חידושים והמצאות.
19.00 חדשות בערבית.
19.30 משהו מהסרטים.
20.00 מבט.
21.00 אוצר העצמאות.
21.05 אולפן לילה. ראה מסגרת.
22.05 כדורגל עולמי.
23.00 שירי תחרות הזמר של האירוויזיון. ראה מסגרת.
23.30 מחוים למחר. יומן חדשות.
24.00 אגדה של מקום.

ערוץ 2
14.00 מסע בין כוכבים – הדור הבא.
15.00 עונת אפלה. סדרה לנוער.
15.30 סקיפי. סדרה לנוער.
16.00 תיפוס והאמוצים. דרמה: סטפני תושדת, שהטיול לניו־יורק בוטל לפי בקשת קרולין; ומרך רוצה להרחיב את משפחתו.
17.00 5 עם רמי רשף.
17.30 ודאו הזק. מוסיקה.
18.00 חלום עליכם. עם עוזי חיטמן.
18.30 מי הבוס. סדרה קומית.
19.00 משמר המפרץ. סדרת דרמה.
20.00 חדשות.
20.30 כסף. מגאזין.
20.45 פספוסים. עם יגאל שילון.
21.35 בשידור חי. דן שילון מארח.
23.00 ויקטור. סדרה קומית.
23.30 מקום קטן.
24.00 החדשות.
00.05 מאולם הקונצרטים. התזי הפילי הישראלית, בניצוח אדרו ליטון. סולנית: צאנג – כינור, ביצירות מאת נאהולר.
01.05 הוותנה. סדרת משטרה.
01.30 שיר בלילה. שירי משוררים.

ערוץ 33
16.00 אולפן פתוח בערבית.
17.15 חשור השבוע. לקט.
18.00 סדרה מובחרת בערבית.
19.00 חדשות בערבית. שידור חי מערוץ 1.
19.30 טלכסף. מגאזין כלכלה.
20.00 תהילה במאה ה־20. תעודה.
21.00 מבט לחדשות. שידור חי מערוץ 1.
21.30 קונצרט פופ או משחק NBA.
22.30 אמריקן דטקטיב.
23.00 שירים עבריים.

ירדן
14.00 פינוקיו. סרט מצויר.
15.00 סרט.
16.30 כפר תות, נאי, המלפפון (ערוץ 1).
17.00 סרט מצויר בצרפתית.
17.30 שליחנו המיוחד. כתבות תחקיר.
19.15 הרפתקות. סדרת תעודה.
19.30 היפים והאמיצים. דרמה.
20.00 יצירות מופת ספרותיות. דרמה.
20.30 במעט בבית. סדרה קומית.
21.10 אלבום: הצד האחר של גן העדן.
22.20 סרט.
24.00 החדר הנסתר. סיפורי אימה קצ־רים.
00.30 גרייס ומיבור. סדרה קומית.

מזה"ת
14.30 גון אוסטין.
15.00 מגע. מדע.
16.00 ישודותיה של משפחה מאושרת.
16.30 סרט: גורדי קסינא.
18.10 כריסטי. סדרת דרמה.
19.10 48 שעות. אקטואליה.
20.00 24 שעות. CNN מדוות.
21.00 כדורסל מה־NBA. מגאזין.
23.30 שאלות ותשובות. אקטואליה.
24.00 סרט: גורדי קסינא.

ערוץ 3
08.00 רוקסנה. אופרת־סבון. פרק 70. (ש.ח.)
09.00 סנגנות. אירות.
09.45 שירלי. אירות.
10.30 אורחים בסלון. אירות.
11.00 הכל נשאר במשפחה.
11.25 מתיחות ופספוסים. בידור.

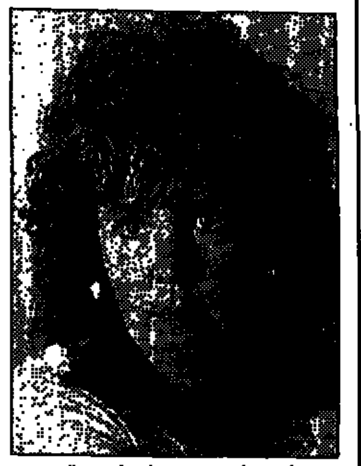
פאולין קולינס, „שירלי ולנטיין"

סרט: שירלי ולנטיין
ערוץ הסרטים, 21.00
רעייה בריטית כנועה מוצאת עצמה מחדש באיי יוון תחלומית, בזרועות מאהב רומנטי. משחק טוב של פאולין קולינס. 1989.

לקט: אולפן לילה
ערוץ 1, 21.05
לקט מתכניות ששודרו. סיפורה של שחקנית, שתפחיתה 45 ק"ג ממשקלה; מפגש בין אב לבן שמסר לאימוץ באנגליה; סיפורו של זוג שנישא בגיל 10 וחי באושר 60 שנה וסיפורה של אשה שאיבדה את זיכרונה, תופגשה באולפן עם ידידים מעברה וזכתה בו מחדש.

שירי תחרות האירוויזיון
ערוץ 1, 23.00
לקט שני של השירים שיתמודדו בתחרות ב־13 במאי באירלנד ובו שירי בריטניה, פורטוגל, קפריסין, דנמרק, סלובניה, ישראל, מאלטה ויוון.

ערוץ הסרטים
10.30 לחזור הביתה. 1990, אנגליה. נע־רה שנשלחה למשפחה אומנת באמריקה, חוזרת לאנגליה אחרי מלחה"ע ה־2 ומתמודדת עם סביבה עוינת. החמצה של נושא מעניין. עם חיילי מילס.
12.20 פעמוני סן־אנג'לו. 1947, ארה"ב. איש־חוק מנסה לעצור חבורת מבריחים בעיירה קטנה. מערבון עם רוי רוג'רס. נוסטלגיה מימית.
13.40 האחת מבשלת, האחרת לא. 1983, ארה"ב. אשתו־לשעבר ואשתו הנוכחית של גזוף בולגניה, מתח־רות זו בזו על מקומן לצדו. קומ־דיה פושרת, עם רוזנה ארקט וסוזן פלשט.
15.15 ג'וני סטקינו. 1991, איטליה. מא־פיונר סיציליאני טומן מלכודת לנהג־אוטובוס הדומה לו שתי טיפות־מים. כבד. רוברטו בניני בתפקיד כפול.
17.10 דקוטה. 1988, ארה"ב. צעיר במ־נוסה מוצא פינה חמה בחווה בער־קסס. קלישאות בשפע. עם לו די־אמונד פיליפס, שגם הפיק את הסרט.
18.50 יוצרי הצללים. 1989, ארה"ב. מא־בקים ולבטים שלוו את המצאת פצצת האטום בארה"ב. מיגע. עם פול ניומן, לורה דרן.
21.00 שירלי ולנטיין, ראה מסגרת.
22.50 מטרה חשופה. ארה"ב. קומדיה. בלדר נתקע בלי המפתח לתיק הקשור אליו באזיקים. אינפנטי־לי. עם רודי מקדואל, אנטוני פר־קינס.

12.10 המאמן. סדרה קומית.
12.35 המסע של ג'ואן ריברס. אירוח.
13.20 הכדור חוזר לקופר. סדרה קומית.
13.45 הקופסה. מוזיקה.
14.00 קנגו ולנוסי. סדרת בילוש.
14.50 רוקסנה. אופרת־סבון. פרק 71. דניאל נדחם לגלות שסימני המ־חלה התורשתית מופיעים שוב; גרייה מאמינה שנכנסה להריון.
15.40 נוטס לנדינג. סדרת דרמה.
16.30 שכנים, שכנים. סדרת דרמה.
16.55 ספינת האהבה. סדרה קומית.
17.45 הקופסה. מוזיקה.
18.00 לחיות את החיים. אופרת־סבון. פרק 224. טוד מחליט להיפגש עם רבקה כדי להרחיקה מפ־אול; קורד מספר ללונה על תאוות התימורים של מקס.
18.45 צעירים חסרי־מנוח. אופרת־סבון. פרק 1299. קריקט מגלה שרבקה תרפר היא אשתו לשעבר של דיי־ויד; נינה מסתתרת במשרדו של בעלה.
19.30 שידור מקומי.
20.00 סלסטה. טלנובלה. פרק 127. אנ־צו מאשים את ליאנדרו ופרנקו בבגידה בחברה; סליקת גורמת לפיטורי יולייסט וחוזרת לעבוד באחוזה.
20.50 טוטו משפחתי. שעשועון בהנחיית ציפי שביט.
21.30 מדור. בהנחיית רפי גינת.
22.05 אי.אר. סדרת דרמה.
22.55 סיפורים מהצד האפל. אימה.
23.20 עמק הבובות. סדרת דרמה.
23.45 פרי מייסון. סדרת דרמה.
00.40 האנטר. סדרת פעולה.
01.30 לו גרנט. סדרת דרמה.

00.30 אהבת בצל הסכנה. 1985, צרפת. ניצולת־שואה שכתבה רומן אוטוביוגרפי מתארחת בכושדר חצ־רפתי 'אפוסטרוף', כתוך כך נפרש סיפורה בפלאש־בק. משפחתה הוסתרה בביתם של ידידים אמידים, אך בעקבות הלשנה נש־לחו כולם לאושוויץ. היא, היחי־דה שניצלה, חוזרת לעיר כדי לח־שוף את המלשין. סרטו השרחני של קלוד ללוש, עם אנני זירא־רדו.
02.25 נקמה כפולה. 1988, ארה"ב. פעו־לה. גבר יוצא לנקום בשודדים, שהרגו את אשתו התרה. כבד. עם לי מקלוסקי, ג'ו דלסנדרו.

ערוץ הילדים
06.30 להתלבש עם שש. מצוירים.
08.00 להתלבש עם שש. (ש.ח.)
09.00 המחסן של כאילו. (ש.ח.)
09.30 גינת התפתעות. (ש.ח.)
09.35 בוגי הבלש.
10.00 יער הפרא. (ש.ח.)
10.30 הכיתה המעופפת. (ש.ח.)
10.35 שירה, נסיכת הכוח.
11.05 הצלצול הגואל. סדרה קומית.
11.40 לואיס וקלארק. (ש.ח.)
12.40 לוני טונס. אנימציה מדובבת.
13.00 המחסן של כאילו. אדום וכחול, יאמיזאור.
13.30 גינת התפתעות.
13.35 הבוצגים. כובות.
14.00 תיאודור החמור.
14.30 שעת אפס. אולפן חי.
14.35 פופקורניה. אנימציה.
15.00 הכיתה המעופפת. אולפן חי.
15.05 שירה, נסיכת הכוח.
15.35 פנקי השובבה. סדרה קומית.
16.00 הכיתה המעופפת. ששטוס.
16.10 צוות לעניין. סדרת־פעולה.
17.10 לוני טונס. אנימציה מדובבת.
17.30 איק החתול. אנימציה.
17.45 חווג. משחק טלוויזיה.
18.00 גינת התפתעות. (ש.ח.)
18.05 בוגי הבלש. אנימציה. (ש.ח.)
18.30 יער הפרא. (ש.ח.)
19.00 המחסן של כאילו. (ש.ח.)
19.30 שלושה בדירה אחת.
20.00 נשואים פלוס. סדרה קומית.
20.30 אריזה משפחתית. סדרה קומית.
20.55 לוסי אהובתי. סדרה קומית.
21.25 ג'ון חיקר. סדרה קומית.

הצגה שניה
22.00 אמריקה היקרה. 1987, ארה"ב. תיעודי. מלחמת וייטנאם נשקפת ממכתבי חיילים, הנקראים בידי רוברט דה־נירו, קתלין טרנר, טום ברנגר, וילם דפו, רובין וויליאמס ואחרים. מעולה. במאי: ביל קטוריה. 1987, ארה"ב.
23.25 גיהנום בסן־פרנציסקו. 1955, ארה"ב. מלודרמה. שוטר לשעבר משתחרר מהכלא ומתייצב נגד המאפיה המקומית. עתיקה. עם: אלן לאד.

תרבות מדע וטבע
06.00 אוניברסיטה פתוחה. תרבות ואמ־נות (ראה פירוט ב־18.00).
12.00 חדר מלחמה. (ש.ח. מאמש).
13.30 מספרים סיפור. (ש.ח.)
14.00 אוניברסיטה פתוחה. (ראה פירוט ב־18.00).
16.00 דיסקברי. חדר מלחמה.
17.30 מספרים סיפור. ש.ח.
18.00 אוניברסיטה פתוחה. כיתת־אמן: גיואן המונד, 18.30 מגיקה: 'אדוארד מייבריג, האגדה; 18.45 מראות ספרותיים: 'סכום כל החל־קים', 19.15 עושים אופרה: 'יזמצה'.
20.00 סחורות. 'זהב לבן, זהב שחור'.
21.00 חישרדות. 'בור המים'.
22.00 מעבר ל־2000.
23.00 סחורות. ש.ח.
23.30 אוניברסיטה פתוחה. (ש.ח.)

צפיית שיא

	ערוץ 1	ערוץ 2	ערוץ 8	סרטים	הצגה שנייה	תרבות ומדע
19.30	משחו מהסרטים	משמר המפרץ (19.00)	שידור מקומי	יוצרי הצללים (18.50)	שלושה בדירה אחת	עושים אופרה (19.15)
20.00	מבט	חדשות	סלטסח		נשואים פלוס	סחורות
20.30		כסף	טוטו משפחתי (20.50)		אריאה משפחתית	
21.00	אולפן לילה	פספוסים (20.45)		שירלי ולנטיין	לוסי אהובתי (20.55)	חישרדות
21.30		בשידור חי	מדור		ג'ון חיקר (21.25)	
22.00	כדורגל עולמי		אי.אר.		אמריקה היקרה	מעבר ל־2000
22.30	שירי האירוויזיון (23.00)	ויקטור (23.00)	סיפורים מהצד האפל (22.55)	מטרה חשופה (22.50)		סחורות (23.00)

איך חוגגים עצמאות? עם גבי ברלין בהפקת הזמר העברי
אל תיקח ממני את המנגינה
כחול לסביות. חדש ומדהים!
רד פוינט PIP SHOW
לזהו ידיעות אחרונות הלוח הגדול במדינה 03־6929292
קריאה מהנה עם שבועון לאשה

מיבזק

שיר לשלום. שתי מקהלות פלשתיניות ומקהלה ישראלית יופיעו בקונצרט הקרוב של הסידרה „מוצ"ש בדורמיציון", בכנסיה הירושלמית, ב־6 במאי. מקהלת סנט. סביור פריש ממזרח ירושלים ומקהלת הקולגי התנ"כי מבית־לחם ישירו עם מקהלת העפרוני את יצירתו של ארלנדו די־לאסו, „טריפטיך לשלום", וימשיכו ביצירות קוליות של פורה, בארדוס, ראחאבני, פרסל, פולנק ולאבאקי. ילווה: נגן העוגב הפלשתיני ארמאנדו פיירוצי.

פילהרמונית בצוותא. הפילהרמונית של המבורג, המגיעה לישראל עם האופרה של המבורג, תגיש ב־5 במאי קונצרט יחיד ב„צוותא" ת"א. מנצח התזמורת, וילפריד לאץ, יהיה גם הכנר־הסולן בביצוע „ארבע העונות" של ויוואלדי. עוד בתוכנית: הקונצירטו גרוסו מס' 5 של הנדל.

תרבות בכבלים. מחר עולה לשידור תוכנית חדשות תרבות חדשה בערוץ 3 בכבלים – „בידור הערב". התוכנית תשודר פעמיים בשבוע, בימי שני ורביעי ב־23.00, ותכלול ראיונות וסקירת חדשות מעולם הבמה, הקולנוע, הטלוויזיה, המוסיקה והאופנה. התוכנית הראשונה תכלול כתבה על יבוא דוגמניות לישראל, ראיון עם העיתונאי והסופר רם אורן וכתבה על הקשר הקולנועי של זאב רווה ואו.ג'יי סימפסון.

מחול במשכן. תיאטרון המחול ההולנדי, בניהולו של ירי קיליאן – מלהקות המחול המודרני המובילות בעולם – יגיע ביולי להופעות במשכן לאמנויות הבמה בת"א.

בכורה בתוועתרון. הלהקה תופיע בסוף מאי בתערוכת „ישראל אקספו 95" בניו־יורק. לקראת היציאה תקיים ב־14 במאי מופע טרום ניו־יורקי במרכז סוזן דלל בת"א. בתוכנית: ריקוד בכורה של „קופסאות קטנות", יצירתה של סאלי אן פרידלנד, הבנוי בסגנון ריקודי המיוזיקלס של תחילת המאה, וגירסה מחודשת ל„מסך ומסכה", שיצרה הכוריאוגרפית והמנהלת האמנותית של הלהקה, דורית שימרון, בהשפעת מלחמת המפרץ.

מאיה בהיר, ערן הדס

נופלה בין הכיסאות

אתי אנקרי, ההופעה. ליל שבת, צוותא ת"א ● מופע מפוספס של יוצרת חשובה וזמרת מצויינת

„לוליטה את ילדה יפה/ ויש לך פוטנציאל... אם תתפסי את הפרינצים/ תמיד יהיה לך קל". אתי אנקרי עצמה כתבה את השיר, מהאמיתיים והמשעשעים שלה: היא לא לוליטה, אבל פוטנציאל בהחלט יש לה, היא רק צריכה לתפוס את הפרינצים ויהיה לה יותר קל.

מופע עמוס אורן

והפרינציפ אומר, שאין קיצורי דרך ואין מילות קסם. צריך להקליט יותר ולא ללכת נגד הלב, אלא לעשות מה שמתאים. כי שני האלבומים שהקליטה, „רואה לך בעיניים" ו„קראת לי אסתר", והשירים הנוספים שהיא מבצעת בהופעות, מציירים פרופיל של זמרת־עם ופולקלור איכותית ומיוחדת. אך במקום להיות ממשיכה ראויה לאלברשטיין, מנסה אנקרי להיות ריטה (במופע של שעה וחצי מיותר להחליף תלבושת, במיוחד לא כשהבגד הנוסף, לא מחדש ומוסיף), ונופלת בין הכסאות.

הבעיה היא בניסיון לתפוס את המרובה ובאי־היכולת להחליט באשר לאופי המופע. העדפתו של לואי להב, מפיק כותני עם אוריינטציה רוק'נרולית מובהקת, על פני אלון אולארצ'יק, המפיק הרגיש והקשוב של שני אלבומיה – בעוכריה.

כשאנקרי עושה פולק אתני, עם שלושה נגנים נהדרים – איוון הסי בצ'לו (שמחבר בין קאמריות לאתניות וגונב את ההצגה), זוהר פרסקו בהקשה ושמוליק בודגוב בגיטרה אקוסטית – היא במיטבה. מצטיירת כאלטרנטיבה מעורנת, מבטיחה ומזמינה ל„ברירה הטבעית" של שלמה בר.

בכל פעם, שהסי עובר לבאס, פרסקו לתופים, בודגוב לגיטרה חשמלית, היא לקלידים. ועל הבמה מתארגנת קומבינה של רוק'נרול – אנקרי מאבדת כיוון וקונטרול. המעברים הללו מבלבלים, לא תורמים ערכים מוספים ליצירתה הייחודית ומחבלים בחיבור עם הקהל.

אנקרי איננה רוקרית ומביכה בהחצנה רוק'נרולית. היא סימפטית ומשכנעת בפורמט קטן ואינטימי, שמחניף יותר לנוכחות שלה.

גם שיריה דורשים המשכיות בקו הייחודי שאימצה בהקלטות ובאי־כניעה לאופנות. מרביתם שירי אהבה מפסידנים. נגועים בעצב עמוק של אכזבות, ציפיות שלא התמלאו, חרדות וכאבים של פרידות. חשובים מהם שירי ההורות שלה, לאו דווקא במובן המשפחתי, כמו במישור המסורתי והתרבותי, של שורשים אתניים והמשכיות מקורות. והגוונים הצפון אפריקנים המובלעים והמובלטים שבשיריה, הם הנכס החשוב שלה.

יש לאנקרי מה להגיד. היא יוצרת חשובה וזמרת מצויינת, גם מפתיעה בחוש ההומור שלה, והיא חייבת לטעון את שיריה המצויינים, בכוח וברוח המקורות שלהם. ולטעמי, הכיוון האקוסטי, הוא הנכון והעדיף.

עד שיתגבש, המופע הנוכחי של אתי אנקרי לא דופק. הבילבול התמאטי מונע רגעי שיא מסעירים ומומין דקות־שיעמום. כשתתפוס את הפרינצים, יהיה יותר מהנה וקל להתרגל איתה.

הערב בבתי הקולנוע

אור יהודה
גיל 1: „פרדי קרוגר" 10 ,7.30 ,5
גיל 2: „הפיתוי האחרון" 10 ,7.30 ,5
גיל 3: „פורסט גאמפ" 10 ,7.15 ,4.30
גיל 4: „רוחות של תשוקה" 10 ,7.15 ,4.30

אשדוד
אשדורי 1: „שמיכה חשמלית, שטוח משוך" 9.30 ,7.30
אורי 1: „ריצ'י ריץ'" 5, 10 ,7.30
אורי 2: „התפרצות" 10 ,7.30 ,5

אור עקיבא
רב חן 1: „ספרות אלוהי" 9.50 ,7.05

רב חן 1: „גלי" 9.50 ,7.20
רב חן 3: „רוחות של תשוקה" 9.55 ,7.20

אשקלון
אורי 1: „הפיתוי האחרון" 10 ,7.30 ,5
גיל 1: „טיפשים בלי הפסקה" 10 ,7.30 ,5
גיל 2: „סטריט פייטר" 10 ,7.30 ,5
גיל 3: „ליאור" 10 ,7.30 ,5
גיל 4: „על כלבים ונגבים" 5, „פורסט גאמפ" 10 ,7.15
גיל 5: „רוחות של תשוקה" 10 ,7.15 ,4.30
גיל 1: „התפרצות" 10 ,7.30 ,5
גיל 2: „ליאור" 10 ,7.30 ,5
גיל 3: „גלי" 10 ,7.30 ,5
גיל 4: „ריצ'י ריץ'" 5, „פורסט גאמפ" 10 ,7.15
גיל 5: „מסע בין כוכבים – דורות" 10 ,7.30 ,5
חן 1: „קלועים מעל ברוזווי" 9.50 ,7.30 ,5
חן 2: „סטריט פייטר" 9.50 ,7.30 ,5
חן 3: „טיפשים בלי הפסקה" 9.50 ,7.30 ,5
חן 4: „רוחות של תשוקה" 9.55 ,7.20 ,4.40
חן 5: „על כלבים ונגבים" „חומות של תקווה" 9.55 ,7.20

באר שבע
רב נגב 1: „על כלבים ונגבים" „חומות של תקווה" 9.45 ,7.20
רב נגב 2: „סטריט פייטר" 9.55 ,7.25 ,5
„רוחות של תשוקה"
רב נגב 3: „טיפשים בלי הפסקה" 9.50 ,7.30 ,5

רב נגב 4: „משהו ללבוש" 9.55 ,7.20 ,4.40
גיל 1: „התפרצות" 10 ,7.30 ,5
גיל 2: „ריצ'י ריץ'" „פורסט גאמפ" 5, 10 ,7.15
גיל 3: „ריצ'י ריץ'" „ליאור" 5, 10 ,7.30
גיל 4: „מסע בין כוכבים – דורות" 10 ,7.30 ,5

בית שאן
מופת 1: „סטריט פייטר" 9

בת ים
חן 1: „סטריט פייטר" 9.55 ,7.30 ,5
חן 2: „טיפשים בלי הפסקה" 9.50 ,7.30 ,5
חן 3: „על כלבים ונגבים" „חומות של תקווה" 9.55 ,7.20
חן 4: „התפרצות" 9.55 ,7.25 ,5
חן 5: „פורסט גאמפ" 9.55 ,7.05
חן 6: „ריצ'י ריץ'" 9.50 ,7.30 ,5
חן 7: „פרדי קרוגר – הסיוט החדש" 9.50 ,7.30 ,5

דימונה
מופת היכל התרבות: „סטריט פייטר" 9

הוד השרון
מופת 1: „הקטנוי האחרון" 9

הרצליה
תכלת 1: „ליאור" 9.50 ,7.30

שטאר 1: „סטריט פייטר" 9.50 ,7.30
שטאר 2: „טיפשים בלי הפסקה" „גלי" 7.30, 9.50
שטאר 3: „התפרצות" 10 ,7.30
קולנוע מגדלון 1: „ספרות אלוהי" 9.45 ,7
קולנוע מגדלון 2: „סיפור הייגס" 10 ,7.30

חדרה
לב 1: „על כלבים ונגבים" „התפרצות" 4.30, 9.45 ,7.10
לב 2: „מסע בין כוכבים – דורות" „ריצ'י ריץ'" „גלי" 7.20, 4.30, 9.45
לב 3: „נקום קטנות" „ליאור" 4.30, 9.50 ,7.20
לב 4: „מסע בין כוכבים" „טסט מוגלעל" 4.45, 9.50 ,7

חולון
גיל 1: „על כלבים ונגבים" „חומות של תקווה" 5, 10 ,7.15
גיל 2: „לא פראיירים של אף אחד" 10 ,7.30 ,5
גיל 3: „פורסט גאמפ" 10 ,7.15 ,4.30
גיל 4: „טיפשים בלי הפסקה" 10 ,7.30 ,5
גיל 5: „פרדי קרוגר – הסיוט החדש" 10 ,7.30 ,5
האחוזה 1: „מסע בין כוכבים – דורות" „ליאור" 10 ,7.30
תהחוב 1: „ריצ'י ריץ'" 10 ,7.30 ,5
תחוב 2: „התפרצות" 10 ,7.30 ,5
שטאר 1 (קניון): „סטריט פייטר" 10 ,7.30

שטאר 2 (קניון): „גלי" 10 ,7.30
שטאר 3 (קניון): „רוחות של תשוקה" 10 ,7.15
שטאר 4 (קניון): „משהו ללבוש" 10 ,7.30

חיפה
אורלי 1: „חומות של תקווה" 9.20 ,6.40
סינמה קפה מורייה 1: „ליאור" 9.30 ,7.30
סינמה קפה עמקי 1: „סיפור הייגס" „גירסה בראונינג" 7.15, 9.15
סינמה קפה עמקי 2: „נשים קטנות" 9.15 ,7.15
סינמטק: מאת שנות קולנוע 8
עצמון 1: „התפרצות" 9.20 ,6.50 ,4.20
עצמון 2: „פרדי קרוגר – הסיוט החדש" 9.20 ,7 ,4.30
עצמון 3: „צ'ינות המפסים" 9.20 ,7 ,4.30
עצמון 4: „מסע בין כוכבים" „תפיפה" 7 ,4.30, 9.30
עצמון 5: „לא פראיירים של אף אחד" 9.20 ,7 ,4.30
פנורמה 1: „פורסט גאמפ" 9.30 ,6.45 ,4.15
פנורמה 2: „גלי" 9.30 ,7 ,4.30
פנורמה 3: „ריצ'י ריץ'" „אהובתי הנצחית" 4.30, 9.30 ,7
רב אור 1: „ג'ישואין נוסח מיאמי" 9.20 ,7 ,4.30
רב אור 2: „על כלבים ונגבים" „קלועים מעל ברודווי" 5, 9.20 ,7
רב אור 3: „ספרות אלוהי" 9.15 ,6.30

רב מור 1: „על כלבים ונגבים" „חומות של תקווה" 5, 9.20 ,6.40
רב מור 2: „קלועים מעל ברודווי" 9.20 ,7 ,4.45
רב מור 3: „ספרות אלוהי" 9.30 ,6.45
רב מור 4: „טיפשים בלי הפסקה" 9.20 ,7 ,4.45
רב מור 5: „נישואין נוסח מיאמי" 9.20 ,7 ,4.45
רב מור 6: „סטריט פייטר" 9.20 ,7 ,4.45
רב מור 7: „רוחות של תשוקה" 9.30 ,7 ,4.30
רב מור 8: „טיפשים בלי הפסקה" 9.20 ,7 ,4.45
רב מור 9: „רוחות של תשוקה" 9.20 ,6.45

טבריה
יד שמואל 1: „סטריט פייטר" 9.7

המשך לוח בתי קולנוע

בכורה ארצית 5.5 ברחבי הארץ

בכורה ארצית „רב חן" ת"א וברחבי הארץ

ליד לוח השבוע

עלו כיתה

תזמורת חיפה, הסימפוניה מס. 10 של שוסטקוביץ', האודיטוריום בחיפה

קונצרט
חנוך רון

תזמורת חיפה עשתה זאת. יחד עם מנצחה שטנלי ספרבר היא מגישה את הסימפוניה מס. 10 של שוסטקוביץ', הסימפוניה האדירה, הקשה והמורכבת, שהיא אתגר קשה לביצוע. והתזמורת גם מעזה וגם מצליחה. חיפה עולה כיתה.

חצריה של התזמורת, שהיא חייבת לכן באולם האודיטוריום שעל הכרמל. אולם עם אקוסטיקה איומה. תמיד חשבתי שרק חיל ההנדסה יוכל להתגבר על הבעיה הזו, ואז חיפה תוכל להקים על החורבות, אולם חדש ונכון.

אך לפתע – מהפך. ספרבר מתגבר על הבעיה עם פתרון מוסיקלי שלא כמקובל. הוא הושיב את קבוצת הכינור השני מימינו, על שפת הבמה, ואת הקונטרבסים הציב מולו, בעומק הבמה, לפני הקיר האחורי. כך הם גם נשמעים וגם נראים במלוא הדרם.

את כלי הנשיפה מתכת [illegible] לשנים, הענוג לאוזן, כך ישבו המנגנים אצל טוסקניני האגדי, והתוצאות: שומעים פחות צלילים נפרדים של קבוצות כלים, נותר צליל תזמורתי אחיד. צליל הבאס פורץ מעומק הבמה בחום מיוחד, ומקבל את העיבוי שלו מהצלילים.

ואז – כמו משני הצדדים, באים הצלילים הגבוהים של הכינורות ו„עוטפים" אותו, כאילו שני רמקולים סטריאופוניים ניצבו על הבמה.

אשר לרמת הביצוע, אומנם זה לא היה כמו אצל המנצחים אשכנזי ויאנסונס, אבל ספרבר הצליח להגיש את הטעם החמוץ־מתוק־מריר של שוסטקוביץ', במיוחד הנגנים של הקלרינט והבאסון הראשון, התעלו מעל כולם, כמו ליטפו את הצירים במלנכוליות הכבושה.

ועכשיו, חיפה צריכה להתחיל לעבוד על מה שחסר – הברק של הצליל, על הליטוש, לא לפחד, לא להתפשר. וזה גם בתוכנית [illegible] של מוצרט [illegible] לפסנתר בדו מינור, עם איוון מורביץ. אבל מה שחשוב באמת זה הביצוע של שוסטקוביץ'. הצליל הסטריאופוני. האתגר המוסיקלי החדש.

„נגד ההשתלטות של ערוץ 2 על חיינו". בנאי (משמאל) ו„איפה הילד" — צילום: אפי שריד

דודו טופז לא יאהב את השיר הזה

באלבומה החדש מקדישה להקת „איפה הילד?" שיר מיוחד ל„נביא השיעמום, שמצליח בסקרים, עם חיוך של מיליון דולר"

■ מאת עמוס אורן

„מסעותיי עם עצמי" הוא שמו של אלבומה החדש, השלישי, של להקת „איפה הילד?", שיראה אור בסוף יוני, תחילת החופש הגדול. השוני בין האלבום החדש של חמי רודנר וחבריו, לקודמיו „זמן סוכר" (93') ו„שרים" (94') – הוא בעמדת המפיק המוסיקלי. את שני הראשונים הפיק יובל שפריר, את השלישי יובל אחר, יובל בנאי טולן „משינה" המתפרקת.

– חמי רודנר, למה בנאי?

„את הרעיון העלתה החברה שלי (הזמרת איגי וקסמן). זאת היתה הברקה שקיבלה את ההסכמה של כל החברים בלהקה. כמו במקרה של שפריר, יובל הוא לא אחד שחי את מקצוע ההפקה, אלא כוח טרי. חוץ מזה, אני מעריך את 'משינה' הרבה זמן, ומאוד מעריך את יובל, כך שזה התחבר יופי. קלטנו אותו טוב, היתה כימיה טובה".

– יובל, למה „איפה הילד?"?

„הם להקה טובה, יש להם שירים יפים – ואכן היה נסיון מאוד מעניין. למדתי מזה הרבה דברים. מה עוד צריך בחיים?".

– „איפה הילד?" היא ממשיכת דרך של „משינה"?

„תראה, הם לא דומים ל'משינה'. עשינו יותר תקליטים מהם. אבל בדומה לנו, הם להקה יציבה. יש להם אופי של להקה אמיתית. עובדים כצוות, חושבים כלהקה".

– חמי, אלבום כל שנה, זה לא צפוף מדי? מסוכן לחמשבות שלכם?

„אותי מטריד, שחציתי כבר את גיל ה־30. אחרי גיל מסויים, אמני רוק מתחילים להסתאב ולהשתעמם. בגלל זה יש לי תחושה בוערת להספיק הרבה בפרק זמן קצר".

שלושה חודשים עבדו על האלבום. שיר ראשון יגיע השבוע לרדיו. שמו „נביא השיעמום", מלים של רודנר, לחן של אסף שריג. שני הבתים האחרונים, מבהירים את כוונת מחבריו: „מסך הזכוכית מעולם לא היה/ רו־מימדי כל כך/ גיבורי התרבות שחלפו בו בסך/ עכשיו בדרכם לפח// ורק נביא השיעמום הצליח בסקרים/ מיליון דולר בחיוך/ אנחנו מאושרים...".

– חמי, השיר מתייחס למישהו מיוחד?

„הכתיבה היא אסוציאטיבית פרועה. אין ספציפיקציה. אבל היא נגד ההשתלטות של ערוץ 2 על חיינו: היעדר תכנים, דיקטטורה דרך המרקע, גיבור תרבות הוא דבר של שבועיים, אחר כך נשאר רק הפרצוף המחייך".

– ובכל זאת, נדמה לי שהזהות ברורה והכוונה בשיר לדודו טופז.

„אני לא אנקוב בשם. אבל הזהות ברורה".

ואם תוסיפו לכך את סירובה העקשני של להקת „איפה הילד?" להתארח ב„רשות הבידור", תוכלו להבין למה דודו טופז לא יאהב את השיר הזה...

הערב בבתי הקולנוע

ירושלים
אור 1: „ארבע חתונות ולוויה אחת" 9.25, 7.20, 5
אור 2: „חידון האשליות" 9.25, 7.15, 5
אור 3: „שיעור בחיאור" 9.30, 7.30, 5
אור 4: „סחרור בשחקים" 9.30, 7.30, 5
אור 5: „צניחה חופשית" 9.30, 7.30, 5
גיל 1: „התפרצות" 10, 7.30, 5
גיל 2: „פורסט גאמפ" 10, 7, 4.30
גיל 3: „פרדי קרוגר – הסיוט החדש" 9.45, 7.30, 5
גיל 4: „ליאון" 9.50, 7.30, 5
גיל 5: „מסע בין כוכבים – דורות" 5; „חומות של תקווה" 10, 7.15
גיל 6: „ריצ'י ריץ'" 5; „נל" 10, 7.30
גיל 7: „בשם האהבה" 10, 7.30, 5
גיל 8: „לא פראייר של אף אחד" 10, 7.30, 5
חן 1: „על כלבים ונבים" 5; „ספרות אלה" 9.55, 7.05
חן 2: „קליעים מעל ברודוויי" 9.55, 7.30, 5
חן 3: „רוחות של תשוקה" 9.55, 7.20, 4.40
חן 4: „נישואין נוסח מיאמי" 9.55, 7.30, 5
חן 5: „טיפשים בלי הפסקה" 9.50, 7.25, 5
חן 6: „סטריט פייטר" 7.25, 5; „משהו ללבוש" 9.55
חן 7: „לפני הזריחה" 9.55, 7.30, 5
סמדר: „פרסילה" 9, 7
סינמטק 1: „טיפולים אישיים" 5; „ברונקסטון של מרי" 7.15; „טיפולים אישיים" 9.30
סינמטק 2: „פריס בעיניי, שישה" 9.30
תיאטרון ירושלים: „אהובתי הנצחית" 9.30; „שתיקות הארמון" 9.30, 7; „אלכלנה" 8

כפר סבא
עמל: „ספור חיים" 8.30
גיל 1: „התפרצות" 10, 7.30, 5
גיל 2: „טיפשים בלי הפסקה" 10, 7.30, 5
גיל 3: „לא פראייר של אף אחד" 10, 7.30, 5
גיל 4: „ליאון" 10, 7.30, 5
גיל 5: „פרדי קרוגר – הסיוט החדש" 10, 7.30, 5
גיל 6: „על כלבים ונבים" 5; „פורסט גאמפ" 10, 7.30
גיל 7: „מסע בין כוכבים – דורות" 5; „חומות של תקווה" 10, 7.10

כרמיאל
סינמה 1: „פרדי קרוגר – הסיוט החדש" 9.30, 7
סינמה 2: „נשים קטנות" 9.30, 7
סינמה 3: „משהו ללבוש" 9.30, 7

לוד
סטאר 1: „סטריט פייטר" 9.45, 7.15
סטאר 2: „ריצ'י ריץ'" 7.15; „רוחות של תשוקה" 9.45
סטאר 3: „פרדי קרוגר – הסיוט החדש" 9.45, 7.15

נהריה
היכל התרבות: „ספרות אלה" 8.30

נס ציונה
גיל 1: „התפרצות" 10, 7.30, 5
גיל 2: „מסע בין כוכבים – דורות" 10, 7.30, 5
גיל 3: „לא פראייר של אף אחד" 10, 7.30, 5
גיל 4: „ריצ'י ריץ'" 5; „ליאון" 10, 7.30

נצרת
גיל 1: „רוחות של תשוקה" 9.30, 7, 4.30
גיל 2: „על כלבים ונבים" 4.30; „ספרות אלה" 10, 7
גיל 3: „התפרצות" 9.30, 7, 4.30
גיל 4: „ריצ'י ריץ'" 4.30; „ליאון" 9.30, 7
גיל 5: „טיפשים בלי הפסקה" 9.30, 7, 4.30
גיל 6: „סטריט פייטר" 9.30, 7, 4.30
גיל 7: „הפיתוי האחרון" 9.30, 7, 4.30

נתניה
גיל 1: „התפרצות" 10, 7.30, 5
גיל 2: „מסע בין כוכבים" 5; „ליאון" 10, 7.30
גיל 3: „פורסט גאמפ" 10, 7.15, 4.30
גיל 4: „ריצ'י ריץ'" 4.45; „חומות של תקווה" 10, 7.15
גיל 5: „לא פראייר של אף אחד" 9.50, 7.30, 5
חן 1: „נישואין נוסח מיאמי" 9.50, 7.30, 5
חן 2: „טיפשים בלי הפסקה" 9.50, 7.30, 5
חן 3: „סטריט פייטר" 7.30, 5; „רוחות של תשוקה" 9.50
חן 4: „על כלבים ונבים" 5; „קליעים מעל ברודוויי" 9.55, 7.30

ערד
סטאר 1: „מסע בין כוכבים – דורות" 7; „ספרות זולה" 9.30
סטאר 2: „פרדי קרוגר – הסיוט החדש" 9.45, 7.15
סטאר 3: „ריצ'י ריץ'" 7.15; „רוחות של תשוקה" 9.45

עפולה
היכל התרבות: „ספרות זולה" 9.15, 7
מפתרון: „הפיתוי האחרון" 9.15

פתח תקווה
היכל 1: „התפרצות" 10, 7.30, 5
היכל 2: „ריצ'י ריץ'" 5; „ליאון" 10, 7.30
היכל 3: „על כלבים ונבים" 5; „ספרות אלה" 10, 7
רם 1: „פורסט גאמפ" 10, 7.15, 4.30
רם 2: „בשם האהבה" 10, 7.30, 5
רם 3: „נל" 10, 7.30, 5

צפת
בית אלון: „מסע בין כוכבים" 9.15, 7

ק. ביאליק
קריון 1: „פרדי קרוגר – הסיוט החדש" 9.30, 7, 4.45
קריון 2: „התפרצות" 9.30, 7, 4.45
קריון 3: „פורסט גאמפ" 9.30, 7
קריון 4: „סטריט פייטר" 9.30, 7, 4.45
קריון 5: „נשים קטנות" 4.45; „ליאון" 9.30, 7
קריון 6: „ריצ'י ריץ'" 4.45; „רוחות של תשוקה" 9.30, 7
קריון 7: „נל" 9.30, 7
קריון 7: „אצבעונית" 4.45; „חומות של תקווה" 9.30, 7
קריון 8: „מסע בין כוכבים – דורות" 4.45; „חומות של תקווה" 9.30, 7
קריון 9: „מסע בין כוכבים – דורות" 4.45; „לא פראייר של אף אחד" 9.30, 7

ק. גת
מתנ"ס: „שיעור בחיאור" 8.30

ק. מלאכי
היכל התרבות: „פרדי קרוגר – הסיוט החדש" 9.30, 7.15

ק. שמונה
היכל התרבות: „נל" 9.30

רמת השרון
כוכב: „שמש בוגדנית" 9.45, 7

ראשל"צ
גל 1: „על כלבים ונבים" 5; „חומות של תקווה" 10, 7.15
גל 2: „לא פראייר של אף אחד" 10, 7.30, 5
גל 3: „פורסט גאמפ" 10, 7.15, 4.30
גל 4: „טיפשים בלי הפסקה" 10, 7.30, 5
גל 5: „פרדי קרוגר – הסיוט החדש" 10, 7.30, 5
הזהב 1: „מסע בין כוכבים – דורות" 5; „ליאון" 10, 7.30
הזהב 2: „ריצ'י ריץ'" 10, 7.30, 5
הזהב 3: „התפרצות" 10, 7.30, 5
חן 1: „נישואין נוסח מיאמי" 9.55, 7.30, 5
חן 2: „סטריט פייטר" 9.50, 7.30, 5
חן 3: „על כלבים ונבים" 5; „קליעים מעל ברודוויי" 9.55, 7.30
חן 4: „טיפשים בלי הפסקה" 9.50, 7.30, 5
נעמן: „מושבעים על חכונתו" 9.45, 7.30
סטאר 1 (קניוכל): „סטריט פייטר" 10, 7.30
סטאר 2 (קניוכל): „נל" 10, 7.30
סטאר 3 (קניוכל): „רוחות של תשוקה" 10, 7.15
סטאר 4 (קניוכל): „משהו ללבוש" 10, 7.30

רחובות
חן 1: „חומות של תקווה" 9.45, 7
חן 2: „נל" 9.45, 7.35
חן 3: „טפשים בלי הפסקה" 7.15; „משהו ללבוש" 9.50
חן 4: „סטריט פייטר" 7.35; „ליאון" 9.50

ר"ג גבעתיים
אואזיס 1: „התפרצות" 9.55, 7.20, 5
אואזיס 2: „סטריט פייטר" 9.55, 7.30, 5
אואזיס 3: „טפשים בלי הפסקה" 9.50, 7.30, 5
רב גן 1: „על כלבים ונבים" 5; „קליעים מעל ברודוויי" 9.50, 7.30
רב גן 2: „נשים קטנות" 7.25, 5; „לא פראייר של אף אחד" 9.55
רב גן 3: „ספרות אלה" 9.55, 7.05, 4.15
רב גן 4: „נל" 9.55, 7.25, 5

רעננה
פארק 1: „ליאון" 10, 7.30, 5
פארק 2: „התפרצות" 10, 7.30, 5
פארק 3: „נשים קטנות" 7.30, 5; „סטריט פייטר" 10
פארק 4: „חומות של תקווה" 10, 7.30, 5
פארק 5: „סטריט פייטר" 5; „רוחות של תשוקה" 10, 7.30

שדרות
סהרה 1: „רוחות של תשוקה" 10, 7.30
סהרה 2: „סטריט פייטר" 10, 7.30

תל־אביב יפו
גורדון: „ניחוח הפאפאיה הירוקה" 8, 6; „האורח קייך" 10
גן העיר: „הרפתקאותיה של פריסילה מלכת המדבר" 9.45, 7.30, 5
גת: „קליעים מעל ברודוויי" 9.50, 7.30, 5
דיזנגוף 1: „שמש בוגדנית" 9.50, 7, 4.20, 1.40, 11
דיזנגוף 2: „פרדי קרוגר – הסיוט החדש" 9.50, 7.30, 5, 3, 1, 11
דיזנגוף 3: „אל המערב חקסוס" 7.30, 5, 3, 1, 11; „כלבי אשמורת" 9.50
דרייב אין: „צניחה חופשית" 10; סקס 12 (חצות)
הוד 1: „לא פראייר של אף אחד" 10, 7.30, 5, 1.30
הוד 2: „ריצ'י ריץ'" 5, 1.30; „נל" 10, 7.30
הוד 3: „בשם האהבה" 10, 7.45, 5, 1.30
הוד 4: „פורסט גאמפ" 10, 7.15, 4.45, 4.30, 1.30
הקולנוע (בית ציוני אמריקה): הערב אין הקרנות
חן 1: „נישואין נוסח מיאמי" 9.55, 7.30, 5
חן 2: „על כלבים ונבים" 5; „ספרות זולה" 9.55, 7.10
חן 3: „רוחות של תשוקה" 9.55, 7.20, 4.45
חן 4: „סטריט פייטר" 9.50, 7.30, 5, 2.30, 11.30
חן 5: „טיפשים בלי הפסקה" 9.50, 7.30, 5, 2.30, 11.30
חן 6: „מלך האריות" (אנגלית) 9.50, 7.30, 5, 2.30, 11.30
טיילת 1: „שיעור בחיאור" 10, 7.30, 5
טיילת 2: „רתמים מלידה" 10, 7.30, 5
טיילת 3: „חשיפה" 10, 7.15, 4.30
לב 1: „ליאון" 10, 7.30, 5, 2, 11.45
לב 2: „חומות של תקווה" 10, 7.15, 4.35, 1.30, 11
לב 3: „גירסת בראונינג" 7.15, 5.30, 1, 11.15; „חומות של תקווה" 9.30, 3
לב 4: „עירום" 2; „סיפור חיים" 9.50, 7.15, 4.30, 11.45
לימור: „שחור" 7.30, 5.30; „תמונות קצרות" 9.15
פוויזאון ת"א 1: „ממזר קטן" 10, 7.45, 5
סינמטק ישראלי 1: „א. אבק כוכבים. הופעה של בני זינגר" 7; „אדמה זו שלי חיאר" 8.30
סינמטק ישראלי 2: „שתיקות הארמון" 10, 7.30, 5
צפון: „אהובתי הנצחית" 9.50, 7.30, 5
קולנוע 1: „ספרות זולה" 9.45, 7
קולנוע 2: „סיפור חיים" 10, 7.30
רב אור 1: „משהו ללבוש" 9.55, 7.20, 4.40
רב אור 2: „לפני הזריחה" 9.55, 7.30, 5
רב אור 3: „ארבע חתונות ולוויה אחת" 9.55, 7.30, 5
רב אור 4: „נשים קטנות" 9.55, 7.20, 5
רב אור 5: „ספרות זולה" 9.45, 7.05, 4.15
שחף 1: „התפרצות" 7.30, 5
שחף 2: „פורסט גאמפ" 10, 7.15, 4.30
ת"א 1: „התפרצות" 10, 7.30, 5
ת"א 2: „מסע בין כוכבים – דורות" 10, 7.30, 5
ת"א 3: „סיבה מוצדקת" 10, 7.30, 5

בית שלום קדרי — סנאי פלוס — לזה ידידה בדיד קדרית

הבימה — התיאטרון הלאומי
תעלולי סקפן — הערב 30.4, ב' 1.5 ב־20.30
קערת העץ — הערב 30.4, ב' 1.5 ב־20.30
ביקור הגברת הזקנה — הערב 30.4, ב' 1.5 ב־20.30
03-296071

הקאמרי של תל־אביב
דבר מצחיק קרה — גורודיש — קפריסין — שברי זכוכית — פנטסיה לפסנתר — קפריסין
03-5233335

תיאטרון באר־שבע
כסף קל — לחנוך את ריטה
07-238278

בית ליסין
אידיוט לארוחה — תמונות (?) — מופע הלואו (?)
03-6916653

האופרה הישראלית ת"א
בלשאצר — נישואי פיגרו — קוליה / ליבלור (?)
03-6927777

הקאמרי... הבימה... תיאטרון החאן (?)
האידיוט — בשפל — רוזנקרנץ וגילדנשטרן מתים
03-5102812

אייאו
צ'ירלי היידן קווארטט ווסט (א ר ה " ב)
■ "נגן הבאס של השנה.
■ להקת הג'אז של השנה.
■ אלבום השנה."
משאל Down Beat 1994
■ "היידן הוא הנגן המוכשר ביותר, האמיץ ביותר והדיונתי ביותר בעולם הג'אז" Time Magazine
■ "יוגיות קווארטט ווסט מביאה לכל חובב ג'אז חגיגה מוסיקלית" Daily Variety
מרכז הקונגרסים ירושלים, בנייני האומה — מאי 22 שעה 21:00
חיפה, תיאטרון הצפון — מאי 23 שעה 20:30
כרטיס שני במתנת מויזה ברכישת כרטיסים בודדים תמורת נקודות
ירושלים 20.5 – 10.6
המעלות דיסקונט — תרבות ואמנות

התיאטרון העממי א. דשא (פספל) – תיאטרון אורות – חיים שלף־אלי גדרו מציגים:
ספי ריבלין
בהצגת בידור חדשה על הבמה
"זכרונות מפריקה"

הערב בטלוויזיה „ערוץ 2" בתוכנית „פיספוסים" – אסור לפספס!!!
ירושלים — „ג'ראר בכר" — מוצ"ש 6.5 ב־9.30
קיבוץ כברי — „אולם המופעים" — יום ו' 5.5 ב־10.00

ג'יפנזולו — פיפ־שואו חי

צ'קפוסט — מועדון ברמה 1 — תכנית מיוחדת — Sex Fire Show — רח' חיפה 22, רמת־גן 03-7511160, 6756275

הבורסה — מועדון החשפנות מס' 1 בישראל — תכנית נועזת

ג'יפנזולו

התזמורת הפילהרמונית הישראלית
נוסדה בתרצ"ו־1936 בידי ברוניסלב הוברמן
מנהל מוסיקלי: זובין מהטה
מספרי הטלפון שלנו:
תל־אביב – מחלקת המנויים – 03-5251502
חיפה – מחלקת המנויים – 04-664167
ירושלים – משרד "בימות" – 02-240896
מידע מעודכן 24 שעות ביממה בטלמסר 03-5652251
הלמוט רילינג, מנצח
זמרים ומקהלת גכינגר קנטוריי משטוטגארט
קונצרט מס' 7
יונ'אשי הורוקמי, מנצח
מוחו דואנו פירז, פסנתרנית
נטורא: מבו שלושה אינטרלודים לתזמורת
מוצרט: קונצ'רטו לפסנתר מס' 20, ק' 466
שומאן: סימפוניה מס' 1 ("האביב")
קונצרט מס' 9
מוצ"ש, 6.5.95, 21:00, היכל התרבות

התזמורת הקאמרית הישראלית
מנצח אורח ראשי: פיליפ אנטרמון
"והלום הנוגן בצלילים מפתיעים..."
המקהלה הקאמרית של הולנד
לב מרקיז, מנצח
תכנית I: א־קפלה
ערב מיצירות צ'ייקובסקי
"קולות וגוונים" מס' 8
"קולות" מס' 5
מוזיאון תל־אביב ב־20.30
יום ו', 10.5.95, סדרות 1+2
יום ה', 11.5.95, סדרה 3
תכנית II:
וברן: קטע.איסי
בון: רקוויאם
מורגליוס: הקוואם
שוברט: "ליד" למקהלה
שוברט: מיסה ב־סול מאז'ור
"קולות וגוונים" מס' 10
"גוונים" מס' 8
תיאטרון ירושלים ב־20.30
יום ב', 15.5.95
המשכן לאמנויות הבמה ב־20.30
יום ג', 16.5.95, סדרות 1+2
יום ד', 17.5.95, סדרה 3

מבצע מהסרטים ליום העצמאות
1+1 חינם
רק ברשת "סקס סטייל" תגוריות
לשבוע בלבד!!
על כל קניית קלטת 3 שעות ממבחר הסרטים החדשים בעולם
קלטת נוספת, מתנת "סקס סטייל"

ג'יפנזולו

PEEP SHOW — מופע חדירה חי נועז ומתמם + לסביות

ללא מעצורים — 050-306924

אמס — מבחר עצום של אביזרי מין

הציץ והרגע — PEEP SHOW — הגנב 4 — 03-373702

אירוטיקה ישירה — 03-371522 — רח' יצחק שדה 38 ת"א

מסאזים – מכל הסוגים:
★ אקופונקטורה
★ עיסוי קלאסי
★ רפלקסולוגיה
★ שיאצו
★ עיסוי ספורטיבי ועוד...
03-6767414

וידאו אמסטרדם
רשת סרטי סקס, אביזרים ומגזינים הגדולה בישראל
היא נמצאת בישראל!!! כוכבת הפורנו הבינלאומית רבקה בארדו

משלוחים חינם בדואר לכל הארץ — 03-5662636, 5601081
בלעדי ויחודי בישראל PEEP SHOW ממוחשב — בתאי צפייה פרטיים — המחיר 5 ש"ח בלבד
סניף ראשי – אלנבי 138 ת"א טל. 5601081, 5662636
אלנבי 21, מגדלור טלפון 03-5177005
רח' נווה שאנן 25 ת"א, טל. 03-378527
אל תחמיצו!!

מפעל הפיס

מפעל הפיס מודיע בזאת, בהתאם לתכניות הגרלה "יהיש-גדי" המפורטות להלן, ובהמשך להודעתו מיום 31.1.95 בעתונים, בדבר מועד סיום המכירה של הכרטיסים מהסדרות דלהלן, כי תשלום הזכיות של כרטיסים זוכים מתוך הסדרות דלהלן, יסתיים ביום 31.5.95:

סד'	שם הסדרה	מספר סדרה	ילקוט הפרסומים	תאריך
.1	דומינו	1/87	3444	23.4.87
.2	כפל-פרס	3/87	3485	17.9.87
.3	אולימפיאדה	4/88	3568	3.7.88
.4	אמריקאי	6/88	3598	30.11.88
.5	זהב	3/89	3678	9.7.89
.6	קובית המזל	5/89	3693	27.8.89
.7	מרוץ מכוניות	4/89	3693	27.8.89
.8	פוקר	6/89	3719	26.11.89
.9	שש-בש	7/89	3719	26.11.89
.10	קש	4/90	3771	10.6.90
.11	אופנועים	3/90	3771	10.6.90
.12	קלף המזל	6/90	3810	1.11.90
.13	מספר המזל	5/90	3810	1.11.90
.14	כדורסל	5/91	3925	1.10.91
.15	יורו גול (כדורגל)	3/92	4029	6.8.92
.16	גול	4/92	4061	22.11.92
.17	קזינו	5/92	4061	22.11.92
.18	לאס וגאס	2/93	4091	15.3.93
.19	קינו	19/93	4145	14.9.93

הערה: בשתי הסדרות דלהלן נותרו שתי זכיות בסכומים גדולים שטרם נפדו, ואלה הן: בסדרת מס' 18 (לאס וגאס) - כרטיס זוכה בסך 60,000 ש"ח, ובסדרה מס' 19 (קינו) - כרטיס זוכה בסך 30,000 ש"ח.

שמואל סלבין
מנהל כללי

עיריית תל-אביב-יפו · יד לבנים

עצרת מרכזית ליום הזיכרון לחללי מערכות ישראל

יזכור

התקיים העצרת המרכזית
יום שלישי, ב' באייר תשנ"ה
(2.5.95) בשעה 20:00

בהשתתפות:
ראש העיר רוני מילוא; יו"ר המשמר
[illegible]

בתוכנית:
[illegible]
עיריית תל אביב-יפו
[illegible]

עיריית ירושלים
הועדה המקומית לתכנון ולבניה
הודעה לפי סעיף 149 לחוק התכנון והבניה תשכ"ה 1965

ניתנת בזה הודעה, בהתאם לסעיף 149 לחוק התכנון והבניה תשכ"ה 1965, כי הוגשה לועדה בקשה להיתר ע"י [illegible]
מספר הבקשה: 95/0065.0
מהות הבקשה: בנין חדש.
כתובת הנכס: רחוב [illegible] י-ם.
הבקשה כוללת הקלות המפורטות להלן:
הקלה של [illegible] 1.20 מ' עם קו אפס.
התנגדויות לאישור ההקלות הנ"ל, אם יהיו כאלה, אפשר להגיש תוך 21 יום מתאריך פרסום הודעה זו בדואר רשום, לכתובתו: עיריית ירושלים, מזכירות המחלקה לרישוי בניה, קרית העיריה כיכר ספרא 1 י-ם. לאחר פרק זמן זה לא תתקבלנה התנגדויות. ניתן לקבל טופס להגשת התנגדות ולעיין בבקשה במחלקה לרישוי בניה, בקרית העיריה. קבלת קהל: ימים א'-ה', שעות 12.00-14.00, לאחר תאום מראש עם הנהגת רחובה ... בטלפון 297648.

אורי לופוליאנסקי -
מ"מ ראש העיריה
יו"ר הועדה המקומית
לתכנון ולבניה

חברה כלכלית לירושלים בע"מ

הזמנה להגיש הצעות לרכישת מקרקעין

חברה כלכלית לירושלים בע"מ מזמינה בזאת הצעות לרכישת הזכויות בנכס שלהלן:

זכות בעלות/חכירה במגרש בשטח של כ-4,251 מ"ר המצוי ברח' זכריה מדר ברחובות והרשום בלשכת רישום המקרקעין ברחובות כחלק מחלקות 2 ו-15 בגוש 3698 והידוע כמגרש 14 לפי תוכנית שינויים רח/2104/א לת.ב.ע. (להלן: "הנכס").

זכויות הבניה בנכס הינן 2,800 מ"ר בשתי קומות ו-1,000 מ"ר – שטח למטרות שרות.

על המציע לבדוק בעצמו ועל אחריותו את הנכס לרבות מצבו הפיזי ואפשרויות ניצול של הנכס ואת כל המגבלות והתנאים האחרים החלים על הנכס לרבות בנושא יעוד, רישוי, היטלים, אגרות וכיוצ"ב.

מחיר המינימום ביחס להגשת הצעה הינו סכום בשקלים השווה ל-3.8 מליון דולר ארה"ב.

הצעה לרכישת הנכס יש להגיש על גבי טופס הצעה בצרוף נוהל ההזמנה וחוזה מכר, כשהם חתומים. את המסמכים הנ"ל ניתן לקבל במשרדי חברה כלכלית לירושלים בע"מ, ברח' שרי ישראל 12 ירושלים בשעות 08:00–13:00 בימים א'–ה', או במשרד המכירות של החברה ברח' מדר 21 רחובות.

את ההצעה יש להגיש בכתובת הנ"ל בשעות ובימים המפורטים לעיל עד ליום 15.5.95 שעה 12:00.

על המציע לצרף פקדון בשיק בנקאי או ערבות בנקאית בגובה של 5% מסכום ההצעה.

החברה הכלכלית לירושלים בע"מ איננה מתחייבת לקבל את ההצעה הגבוהה ביותר או כל הצעה שהיא.

לקבלת פרטים נוספים יש לפנות אל מר ניר ויץ טל' 02-382613.

בשם חברה כלכלית לירושלים בע"מ
ניר ויץ
מזכיר החברה

פויכטונגר תעשיות בע"מ

ניתנת בזאת הודעה כי
האסיפה הכללית השנתית של החברה
תתקיים בתאריך 21.5.95 בשעה 18:00 במשרדי החברה ברח' היצירה 23, קרית אריה, פתח-תקוה.
על סדר היום:
1. קבלה ואישור הדוחות הכספיים לשנה שנסתיימה ביום 31.12.94.
2. מינוי רואי החשבון של החברה וקביעת שכרם.
3. מינוי חברי הדירקטוריון.
4. אישרור גמול הדירקטורים מקרב הציבור.

אם לא יהיה מניין חוקי במועד שנקבע, תידחה האסיפה בחצי שעה ותתקיים בכל מניין שהוא.
על פי תקנות החברה רשאי אדם להצביע באסיפה הכללית באמצעות מיופה כח ובלבד שיפוי הכח יופקד במשרד הרשום של החברה כאמור לעיל לא יאוחר מ-48 שעות לפני המועד הקבוע לאסיפה.

30 באפריל, 1995

בפקודת הדירקטוריון
יצחק פרג, מזכיר החברה

הודעה על כינוס אסיפה כללית שלא מן המניין של בעלי מניות חברת פויכטונגר תעשיות בע"מ

על פי החלטת דירקטוריון החברה מ- 27.4.95 ניתנת בזאת הודעה כי בתאריך 21.5.95 בשעה 18:30 תתקיים במשרדי החברה ברח' היצירה 23, קרית אריה, פתח תקוה, אסיפה כללית שלא מן המניין של החברה אשר על סדר יומה:
1. אישור הצעת מניות לעובדים שהם בעלי עניין בחברה, וזאת במסגרת הנפקת מניות לעובדים שתבצע חברת חבת, אפקון בקרה ואוטומציה בע"מ.
2. אישור מתן הלוואות לבעלי העניין הנ"ל למימון בניים של רכישת המניות ותשלום המס אשר יחול עליהן.

אם לא יהיה מניין חוקי במועד שנקבע, תידחה האסיפה בחצי שעה ותתקיים בכל מניין שהוא.
על פי תקנות החברה רשאי אדם להצביע באסיפה הכללית באמצעות מיופה כח ובלבד שיפוי הכח יופקד במשרד הרשום של החברה כאמור לעיל לא יאוחר מ-48 שעות לפני המועד הקבוע לאסיפה.

30 באפריל, 1995

בפקודת הדירקטוריון
יצחק פרג, מזכיר החברה

ק יב ו ץ

יש חדש בקיבוץ של היום!

בעלי/ות השכלה, לאחר שרות צבאי, בעלי/ות מקצוע
או בעלי/ות יזמה כלכלית וחברתית
התקשרו ונשמח לשוחח עימכם
אנו קולטים: משפחות עד גיל 35
ורווקים/ות עד גיל 30
מח' הקליטה של הקיבוץ הארצי
רח' ליאונרדו דה- וינצ'י 13, תל-אביב טל. 03-6925452/4

בוא/י לחיות עימנו חיים של שותפות

עיריית רמת גן
אגף הנדסה ותשתית

חברת החשמל

לתושבי הרחובות: סמדר ושד' נרקיסים

תושבים יקרים,

חברת חשמל מתחילה בימים אלו לבצע ברחובות הנ"מ עבודות הנחת צנרת, במטרה לשפר את הספקת מערכת החשמל באזור.
משך העבודה כחודשיים.
במהלך העבודה צפויים באיזור קשיי תנועה וחניה.
אנו מתנצלים על אי הנוחות הזמנית שתגרם לכם ולאורחיכם ומודים מראש לכולכם על שיתוף הפעולה.

בברכה

חברת החשמל
נאוה רג'ואן ושות'
טל. 03-6393269

עיריית רמת-גן
אגף הנדסה ותשתית

תרופות מן הטבע

המדריך הראשון מסוגו למרכיבים מן הטבע - צמחים, בעלי-חיים ומינרלים - מהם מכינים תרופות.
המדריך כולל מקורות ושימושים מקובלים של כל מרכיב בתרבויות שונות, תכונות מיוחדות, וכן תסמינים של מחלות ותרופות להן מתווה מרכיב זה היום.
המדריך כולל קטלוג צבעוני מרהיב של יותר מ-230 מרכיבים טבעיים המשמשים לריפוי.

אריק פולוניין ★ כריסטופר רוקיוס
★ אורנה לוין ★ ער סאיר

ספרי צליית הגל ★ ידיעות אחרונות ★ ספרי חמד

טלפון להזמנות
03-5606064/5

הזמנה להציע הצעות לרכישת זכויות מקרקעין

א. החי"מ הינו כונס נכסים למימוש משכנתא בתיק הוצל"פ 9–94–18100–02 בחיפה, מזמין בזאת הצעות לרכישת זכויות בעלות בנכס מקרקעין בכפר גת גוש 8829 חלקה 52.

ב. החי"מ הינו כונס נכסים למימוש משכנתא בתיק הוצל"פ 9–94–16377–02 בחיפה, מזמין בזאת הצעות לרכישת זכויות בעלות בנכס מקרקעין בכפר ירכא גוש 18931 חלקה 57.

1. הנכס פנוי ימכר במצב הנתון פיסית ומשפטית והאחריות לבדיקת המצב האמור מוטלת על המציעים ועליהם בלבד.
2. כל המיסים והחטלים, האגרות, וכל תשלום חובה אחר למעט מס שבח מקרקעין – אם יחול – יחולו על המציע שיזכה. כמו כן המציע יטפל וישא בכל תשלום הכרוך בהעברת זכויות.
3. הנכס הוערך ע"י שמאי.
4. ביקור בנכס יש לתאם טלפונית עם משרדו של החי"מ.
5. הצעות יש להגיש במשרדו של החי"מ עד ליום 12.5.95 שעה 12:00.
6. להצעה תצורף ערבות בנקאית או שיק בנקאי לפקודת החי"מ על סך השווה ל-10% מסכום ההצעה. הנ"ל יוחזר למציע אם לא יזכה בהצעתו או אם תבוטל ההזמנה להציע הצעות.
7. אם לא יעמוד המציע שזכה בהצעתו – יחולטו הערבות הבנקאית או סכום השיק הבנקאי לפי המקרה.
8. החי"מ אינו מחוייב בקבלת ההצעה הגבוהה ביותר או כל הצעה אחרת והוא יהיה רשאי לקיים מו"מ ו/או תחרות בין המציעים או חלקם וכן להפסיק את המכר בכל שלב שהוא.
9. המכר וכן תוקף ההסכם שייחתם מותנים באישור כבוד ראש ההוצל"פ.

משרד עו"ד חלבי נזית ושות'
רח' חסן שוקרי 6 חיפה
טל: 04-674310 פקס: 04-629117

ג'שאן מטאנס, עו"ד
כונס נכסים

חברה להשקעות מיסודה של אמפא בע"מ

הודעה על כינוס האסיפה הכללית השנתית של בעלי המניות בחברה

ביום רביעי 24.5.95 בשעה 12:00 תתקיים האסיפה השנתית של בעלי המניות במשרדי החברה ברח' דיזנגוף 130, תל-אביב.

על סדר היום:
1. דיון בדוחות הכספיים לשנה שנסתיימה ביום 31.12.94 ובסקירת המנהלים.
2. מינוי רואה החשבון וקביעת שכרו.
3. מינוי חברי מועצת המנהלים.

כל בעל מניות הרשום בספרי החברה רשאי להשתתף ולהצביע באסיפה בעצמו או ע"י בא כח, בתנאי שכתב יפוי הכח יימסר במשרדי החברה לא יאוחר מ-48 שעות לפני מועד האסיפה.

עיריית ירושלים
הועדה המקומית לתכנון ולבניה
הודעה לפי סעיף 149 לחוק התכנון והבניה תשכ"ה 1965

ניתנת בזה הודעה, בהתאם לסעיף 149 לחוק התכנון והבניה תשכ"ה 1965, כי הוגשה לועדה בקשה להיתר ע"י [illegible]
מספר הבקשה 94/1039.0
מהות הבקשה תוספת בניה.
כתובת הנכס: [illegible]
הבקשה כוללת הקלות המפורטות להלן:
[illegible]
התנגדויות לאישור ההקלות הנ"ל, אם יהיו כאלה, אפשר להגיש תוך 21 יום מתאריך פרסום הודעה זו בדואר רשום, לכתובתו: עיריית ירושלים, מזכירות המחלקה לרישוי בניה, קרית העיריה כיכר ספרא 1 י-ם. לאחר פרק זמן זה לא תתקבלנה התנגדויות. ניתן לקבל טופס להגשת התנגדות ולעיין בבקשה במחלקה לרישוי בניה, בקרית העיריה. קבלת קהל: ימים א' – ה', שעות 12.00–14.00, לאחר תאום מראש עם הנהגת רחובה יעקבי בטלפון 297648.

אורי לופוליאנסקי -
מ"מ ראש העיריה
יו"ר הועדה המקומית
לתכנון ולבניה

עיריית ירושלים
הועדה המקומית לתכנון ולבניה
הודעה לפי סעיף 149 לחוק התכנון והבניה תשכ"ה 1965

ניתנת בזה הודעה, בהתאם לסעיף 149 לחוק התכנון והבניה תשכ"ה 1965, כי הוגשה לועדה בקשה להיתר ע"י אלחוטיני מוסא.
מספר הבקשה 98/0553.1
מהות הבקשה: תוספת קומה שניה.
כתובת הנכס: רחוב [illegible] י-ם. גוש 30627.
הבקשה כוללת הקלות המפורטות להלן:
1. הקלה בקו בנין קדמי מערבי בהתאם לקו בנין קדם לפי נכנו הבנינים ברחוב.
2. הקלה בקו בנין קדמי מזרחי בהתאם לקו בנין קיים.
התנגדויות לאישור ההקלות הנ"ל, אם יהיו כאלה, אפשר להגיש תוך 21 יום מתאריך פרסום הודעה זו בדואר רשום, לכתובתו עיריית ירושלים, מזכירות המחלקה לרישוי בניה, קרית העיריה כיכר ספרא 1 י-ם. לאחר פרק זמן זה לא תתקבלנה התנגדויות. ניתן לקבל טופס להגשת התנגדות ולעיין בבקשה במחלקה לרישוי בניה, בקרית העיריה. קבלת קהל: ימים א' – ה', שעות 12.00–14.00, לאחר תאום מראש עם הנהגת רחובה יעקבי בטלפון 297648.

אורי לופוליאנסקי -
מ"מ ראש העיריה
יו"ר הועדה המקומית
לתכנון ולבניה

חוק התכנון והבניה, התשכ"ה-1965
מרחב תכנון מקומי ירושלים
הודעה בדבר הפקדת תכנית המתארת שינוי תכנית מתאר מקומית

נמסרת בזה הודעה, בהתאם לסעיף 89 לחוק התכנון והבניה, התשכ"ה-1965 כי במשרדי הועדה המחוזית לתכנון ובניה, מחוז ירושלים ובמשרדי הועדה המקומית לתכנון ובניה ירושלים מופקדת תכנית המהווה שינוי תכנית מתאר מקומית הנקראת "תכנית מספר 1374א".
שינוי מס' 2/94 לתכנית המתאר המקומית לירושלים מס' 62.
השטחים הכלולים בתכנית ומקומם: ישוב: ירושלים
שכ' קרית יובל, רח' שמריהו לוין מס' 11.
הכל עפ"י הגבולות המסומנים בתשריט בקו כחול.
גוש 30408 חלקה 20.
עיקרי הוראות התכנית:
א. שינוי יעוד שטח מאיזור מגורים 5 לאזור מגורים 5 מיוחד.
ב. קביעת בינוי להוספת בניה לשם הרחבת דירה קיימת ופתיחת חלון כשוקן קיים, בקומה הדרום מזרחי של הבנין הקיים.
תוספת בניה לבניה מקורה באגף הצפון מערבי של הבנין בהתאם לנספח הבינוי ובהתאם לקיים בשטח.
ג. שינוי קו בנין וקביעת קוי בנין חדשים, לרבות קו בנין אפס באגף הצפוני-מערבי ובאגף הדרומי-מזרחי בהתאם לקיים בשטח.
ד. הגדלת אחוזי הבניה מ-50% המותרים ל-55%.
ה. קביעת סה"כ שטחי הבניה המירביים ל-435.68 מ"ר.
כל מעוניין רשאי לעיין בתכנית, בימים ובשעות שהמשרדים האמורים פתוחים לקהל. כל מעוניין בקרקע, בבנין או בכל פרט תכנוני אחר הרואה את עצמו נפגע על ידי התכנית, וכן כל הזכאי לכך על פי סעיף 100 לחוק, רשאי להגיש התנגדות תוך חודשיים מיום פרסומה של הודעה זו ברשומות, למשרדי הועדה המחוזית לתכנון ובניה, מחוז ירושלים רח' שלומציון המלכה 1 ירושלים טל: 02-290222 המתנגד ימציא העתק התנגדותו למשרדי הועדה המקומית, ירושלים ככר ספרא 1, קומה 4 ירושלים טל: 297628.
התנגדות לתכנית לא תתקבל ולא תידון אלא אם כן הוגשה בכתב בפירוט הנימוקות ובלווי תצהיר המאמת את העובדות שעליהן היא מסתמכת.

אליהו סויסה
יו"ר הועדה המחוזית לתכנון ובניה
מחוז ירושלים

אצלנו תדברו...
כבר מהשיעור הראשון

קורסים אינטנסיביים-14 במאי '95

חדש ובלעדי
תרגול אישי באנגלית באמצעות מחשב

קורס בוקר
אנגלית
5 פעמים בשבוע בימים א - ה
במשך 6 שבועות 9.00 - 13.30

קורסי ערב
אנגלית ערבית*
פעמיים בשבוע
במשך 7.5 שבועות

קורסי ערב
איטלקית* ספרדית*
צרפתית* סינית*
פעמיים בשבוע
במשך 10 שבועות

*(רמות מתחילים)
הנחה לתלמידים ממשיכים.

אנגלית · ספרדית · צרפתית · ערבית · איטלקית · סינית

לעובדי חינוך והוראה, הקורסים מוכרים על ידי משרד החינוך ומזכים בגמול השתלמות.

לחיילים משוחררים עד שנה לאחר השחרור משרות חובה,
תינתן מילגה של 30% משכר הלימוד כנגד הצגת תעודת שחרור.

הקורסים אינם מקנים נקודת זכות לתואר B.A. של האוניברסיטה הפתוחה.

מידע והרשמה במרכזים הבאים:

תל־אביב	03-6460458 ,6460233 ,6460451
ירושלים	02-617536 ,639254
חיפה	04-530348 ,529441

בית הספר לשפות
האוניברסיטה הפתוחה

אוניברסיטת תל-אביב

אגודת הסטודנטים החדשה

עצרת
לזכר חללינו במערכות ישראל

דברים
פרופ' נילי כהן, סגנית רקטור האוניברסיטה
מאיר ברנד, נשיא מועצת הסטודנטים החדשה

סא"ל אילן כרמל, נציג צה"ל

המשורר יעקב אורלנד

קטעי נגינה

ביום שלישי, ב' באייר תשנ"ה,
2 במאי 1995, בשעה 12:00
באתר ההנצחה, גן זיכרון ע"ש אסתר סידי
קריית האוניברסיטה, רמת-אביב

כניסה דרך שער רמניסיאנו (4) חדרך שער אוסטריה (1)

הציבור מוזמן

חוק הליכי תכנון ובניה (הוראות שעה), התש"ן-1990
וחוק התכנון והבניה, התשכ"ה-1965
מרחב תכנון מקומי הגליל המרכזי

הודעה בדבר הפקדת תכנית המהווה שנוי תכנית מתאר מקומית נמסרת בזה הודעה, בהתאם לסעיף 5 (ג) לחוק הליכי תכנון ובניה (הוראת שעה), התש"ן-1990, ובהתאם לסעיף 89 לחוק התכנון והבניה, התשכ"ה-1965, כי במשרדי הועדה לבניה למגורים ולתעשיה, במשרדי הועדה המחוזית לתכנון ולבניה מחוז צפון ובמשרדי הועדה המקומית לתכנון ולבניה הגליל המרכזי מופקדת תכנית המהווה שנוי תכנית מתאר מקומית הנקראת "תכנית מספר ג/במ/190".
המהווה שינוי לתכניות הבאות:
מתאר מס' ג/1111
השטחים הכלולים בתכנית ומקומם:
ישוב: מכר-ראמה
גוש 10474 חלקות 2, 7,
גוש 10474 ח"ח 3, 11, 16–17, 28,
גוש 10477 ח"ח 3, 6,
עיקרי הוראות התכנית:
תכנון מחדש של שכונת השבט ערב-אל-וכיראת בהתאם לתנאי השטח ולצרכי השכונה.
א. שינוי יעוד שטחים המסווגים כו שטח למלאכה, שרותי התחזוקה שטח לתחנת תדלוק ושטח למסחר.
ב. יעוד שטחים לבניה (מבני מגורים, מבני ציבור, חזית מסחרית) ושטחים ציבוריים פתוחים.
ג. ביטול דרכים מאושרות, קביעת דרכים חדשות והרחבת דרכים מאושרות.
ד. קביעת תנאים לבניה ולפיתוח השטח.
ה. קביעת הנחיות להלוקה חדשה למגרשים.
ו. איחוד וחלוקה בהסכמת בעלים בשטחים בבעלות מדינת ישראל.
ז. קביעת שלבי ביצוע.
כל מעוניין רשאי לעיין בתכנית, בימים ובשעות, שהמשרדים האמורים פתוחים לקהל. כל מעוניין בקרקע, בבנין או בכל פרט תכנוני אחר הרואה את עצמו נפגע על ידי התכנית, וכן כל הזכאי לכך על פי סעיף 100 לחוק, רשאי להגיש התנגדות תוך שלושים ימים מיום פרסומה של הודעה זו ברשומות, למשרדי הועדה לבניה למגורים ולתעשיה, מחוז צפון קרית הממשלה נצרת עילית 17000 טל: 06-508508.
התנגדות לתכנית לא תתקבל ולא תידון אלא אם כן הוגשה בכתב בפירוט הנימוקות ובלווי תצהיר המאמת את העובדות שעליהן היא מסתמכת.

אפרים קירצלר
יו"ר הועדה לבניה למגורים ולתעשיה
מחוז צפון

מדינת ישראל

הודעה על תוצאות מכרזים

ביום 26.4.95 הוצעו לציבור איגרות חוב באמצעות מכרזים

לחלן פירוט הסדרות שהונפקו ותוצאות המכרזים

סדרה	הצמדה	מחיר מכירה מזערי	מחיר ממוצע	שיעור התקצאה באחוזים	הכמות שנמכרה במיליוני ש"ח
"גילון" 2204 ז'	לא צמוד	103.20	103.21	96.45	70

הזמנות במחירים הגבוהים ממחיר המכירה סופקו במלואן.
הזמנות במחיר המכירה סופקו בחלקן לפי שיעור ההקצאה הרשום לעיל.
הזמנות במחירים נמוכים ממחיר המכירה לא סופקו.

להשכרה

6 חדרים
בבית גבור
בת"א
(מול הדולפינריום)

טלפון 03-5407587

משרד הפנים

פקידי הבחירות לצורך בחירת ועדה חקלאית
שליד מועצות מקומיות מסוימות
צו המועצות המקומיות (א), תשי"א–1950
בחירת נציגי החקלאים לועדות החקלאיות הקבועות
שליד מועצות מקומיות מסוימות

הודעה מס' 1 בדבר הכנת רשימת החקלאים

בהתאם לסעיף 17 לתוספת השניה לצו המועצות המקומיות (א) תשי"א–1950, נמסרת בזה הודעה כי –

1. בתוקף סמכותו לפי סעיף 121 לצו האמור הורה שר הפנים כי למועצות המקומיות המפורטות מטה תהיה ועדה חקלאית קבועה:
אבן יהודה, באר יעקב, בנימינה, גוש חלב, גבעת שמואל, גדרה, גן יבנה, גבעת עדה, זכרון יעקב, יבנאל, כנרת, כפר שמריהו, כפר תבור, כפר יונה, מגדל, מטולה, מגחמיה, מזכרת בתיה, עומר, עתלית, פרדס חנה - כרכור, קדימה, ראש פינה, רמות השבים, רמת השרון, תל מונד.
2. בחירת נציגי החקלאים בועדות החקלאיות יקויימו ביום כ' בתמוז תשנ"ה – (18.7.95).
3. כבוחר ברשימת החקלאים יירשם כל אדם שביום הקובע – י"ח בניסן תשנ"ה – (18.4.95), היום בו מינה שר הפנים את החתומים מטה כפקידי בחירות – ושנה שלמה לפני כן, היה חקלאי, וכן – אם איננו תאגיד – שיום הולדתו ה־18 חל לא יאוחר מיום י"ח בניסן תשנ"ה – (18.4.95) דהיינו יום הולדתו לא יאוחר מ־18 באפריל 1977.
4. תוך 7 ימים מיום פרסום הודעה זו בעתונים (כלומר עד יום ז' באייר תשנ"ה (7.5.95) רשאי כל אדם להגיש לפקיד הבחירות המתאים, החתום מטה, בקשה מנומקת בכתב לרישומו כבוחר ברשימת החקלאים של המועצה המקומית שבשטח שיפוטה נמצאת האדמה החקלאית. רצוי שהבקשה תוגש לפי טופס שרוגמתו אפשר להשיג אצל מזכיר המועצה המקומית הנוגעת בדבר. בבקשה יש לפרט אם המבקש הוא בעל האדמה החקלאית או מחזיקה ומעבדה ומאיזה תאריך וכן השטח בדונמים, הכתובת ומספרי הגוש והחלקה.
כן יש לציין בבקשה את תאריך הולדתו של המבקש.
5. את הבקשות לפי פסקה 4 לעיל יש להגיש לפקיד הבחירות לועדה החקלאית לפי המען של המועצה המקומית הנוגעת בדבר.
6. בעלים משותפים, או מחזיקים ומעבדים במשותף אדמה חקלאית שבחלוקת מספר הדונמים שבה למספר השותפים – אין שותף הזכאי ל־2 דונמים לפחות, רשאים לקבוע, בהסכמת כל השותפים מי מביניהם יראה כחקלאי; מספר החקלאים יהיה כמחצית מספר הדונמים האמור; באין הסכמה כאמור – לא יראו אף אחד מהשותפים כחקלאי.
7. המונחים "אדמה חקלאית" ו"חקלאי" מוגדרים בסעיף 1 לתוספת השניה, והמונחים "בעל", "מחזיק", "בנין" ו־"אדמה חקלאית" בסעיף 1 לצו המועצות המקומיות (א), תשי"א–1950.
8. להבא יפורסמו הודעותיהם של פקידי הבחירות והחתומים מטה במשרדה הראשי של המועצה המקומית הנוגעת בדבר וכן על לוחות המודעות עליהם נוהגת המועצה המקומית לפרסם את הודעותיה לתושבים.

פקידי הבחירות
(אבן יהודה) פרחה קוצרו, (באר יעקב) פנינה גולדנברג, (בנימינה) מרים גלור, (גבעת שמואל) נחום זבצקי, (גדרה) סלינה אלעזר, (גן יבנה) מלכה בורגנה, (גבעת עדה) אורי דניאלה, (גוש חלב) בני טרבלסי, (זכרון יעקב) עפיף עמאר, (יבנאל) נחמה מזרחי, (כנרת) שרה לוי, (כפר שמריהו) שפרה שינברג, (כפר תבור) דורית בן עזרא, (כפר יונה) סאמי תלאוי, (מגדל) לביב טריף, (מטולה) קובי יעקב, (מנחמיה) סמיר רוק, (מזכרת בתיה) משה קריה, (עומר) עטרה מרכוס, (עתלית) רוממה תמאם, (פרדס חנה – כרכור) משה בן חיים, (קדימה) אידה אוהר, (ראש פינה) דוד פולק, (רמות השבים) יעקב מידן, (רמת השרון) רחל דוד, (תל מונד) ציונה לבקוביץ'.

מדינת ישראל מודיעה
הנפקת איגרות – חוב במיכרז (1)

סוג איח/סדרה	סוג ההצמדה (מדד/שע"ח) בסיס	סכום (5) (מיליוני ש"ח ע"נ) מוצע לציבור	תקופה לפידיון (שנים)	ריבית (2) שנתית	מחיר (2) מזערי	מועד המיכרז	מועד הסליקה הכספית
כפיר 1396 ח' (3)	מדד פברואר 95	20	7	3.8	93	1.5.95	2.5.95
גליל 5423 ז' (4)	מדד פברואר 95	40	15	4.0	85	1.5.95	2.5.95

(1) המיכרז הוא מדורג, כלומר החיוב הכספי של הזוכים מתבצע לפי המחירים בהתאמה לכל כמות וכמות שבה זכו במיכרז.
(2) באחוזים מהערך הנקוב.
(3) איגרת חוב הנושאת ריבית משתנה אשר משולמת אחת לחצי שנה. הריבית השנתית הרשומה מתייחסת לתקופת הריבית הראשונה בלבד.
(4) איגרת חוב הנושאת ריבית קבועה אשר משולמת אחת לשנה.
(5) סכום ההקצאה הכולל יכול להשתנות בחצי אחוז כלפי מטה או מעלה בהתאם לכללי עיגול הסכומים, שנקבע בחוזרי בנק ישראל.

הערות: (*) פרטים מלאים והשתתפות במיכרז בכל סניפי הבנקים ואצל חברי הבורסה לניירות ערך.
(**) תנאים נוספים מפורטים בתקנות מלווה המדינה הנוגעות להנפקת כל סוג של איגרות חוב והחוזר בנק ישראל המתייחס לסדרה המסויימת.
בכל מיקרה של סתירה בין נוסח מודעה זו לבין התקנות ו/או חוזר בנק ישראל נוסח התקנות והחוזר הם הקובעים.

מועצת הפירות
(יצור ושיווק)

מכרז רכב

תוצרת ודגם הרכב	נפח מנוע	שנת ייצור	מספר רישוי
רנו צרפת R19 GTX	1700 (1721)	1991	15-831-08
סיטרואן BX	1800 (1580)	1988	30-004-68

- את כלי הרכב ניתן לראות בחניון "דולפין" רח' שונצינו 23, תל אביב, החל מתאריך 30.4.95.
- הצעות יש להגיש על גבי טופס מיוחד הנמצא במשרדי המועצה, וזאת עד לתאריך 7.5.95, שעה 12.00 בצהריים.
- אין המועצה מתחייבת לקבל את ההצעה הגבוהה ביותר או כל הצעה אחרת.

מועצת הפירות (יצור ושיווק), רח' החשמונאים 119 ת"א
טל' 03-5614672, פקס. 03-5682929

חוק התכנון והבניה, התשכ"ה–1965
מרחב תכנון מקומי באר שבע

הודעה בדבר הפקדת תכנית המהווה שנוי תכנית מפורטת
נמסרת בזה הודעה, בהתאם לסעיף 89 לחוק התכנון והבניה, תשכ"ה–1965, כי במשרדי הועדה המחוזית לתכנון ובניה, מחוז הדרום ובמשרדי הועדה המקומית לתכנון ובניה באר שבע מופקדת תכנית המהווה שנוי תכנית מפורטת הנקראת "תכנית מספר 5/03/104/6".
המהווה שינוי לתכניות הבאות:
5/03/104 ו־3/104/03/5
השטחים הכלולים בתכנית ומקומם:
ישוב: באר שבע
"רמות"
גוש: בתוך באר שבע, 6 חלקה 1
עיקרי הוראות התכנית:
שינוי יעוד קרקע כמפורט להלן: הפיכת שטח לבנייני ציבור לשטח לבנייני ציבור ומסחר וקביעת הנחיות בניה.
כל מעונין רשאי לעיין בתכנית, בימים ובשעות שהמשרדים האמורים פתוחים לקהל. כל מעונין בקרקע, בבנין או בכל פרט תכנוני אחר הרואה את עצמו נפגע על ידי התכנית, וכן כל הזכאי לכך על פי סעיף 100 לחוק, רשאי להגיש התנגדות תוך חודשיים מיום פרסומה של הודעה זו ברשומות, למשרדי הועדה המחוזית לתכנון ובניה, מחוז הדרום רחוב התקווה [illegible] 68, באר־שבע 84100 טל: 07-296414.
המתנגד ימציא העתק התנגדותו למשרדי הועדה המקומית, באר שבע ת.ד. 15 באר שבע 84100 טל: 07-463666.
התנגדות לתכנית לא תתקבל ולא תידון אלא אם כן הוגשה בכתב בפירוט הנימוקים ובלווי תצהיר המאמת את העובדות שעליהן היא מסתמכת.

שלום רביע
יו"ר הועדה המחוזית לתכנון ובניה
מחוז הדרום

יוזמה לשינוי הסדר הפנסיה

ועדת הכספים של הכנסת תתכנס מחר לדיון מיוחד, נוסף, על ההסכם החתום שמחירו 100 מיליארד שקל • מחקר: ההסדר ידרוש עוד מסים בסך 75 אלף שקל מכל משפחה

ועדת הכספים של הכנסת תתכנס מחר לדיון מיוחד על משבר הפנסיה, בעקבות ההסדר שנחתם לאחרונה בין הממשלה להסתדרות. חברים מרכזיים בוועדה, מימין ולשמאל, אומרים שצריך לשנות את ההסדר ומעריכים שגם באוצר חושבים כך.

מה אומר ההסדר?

קרנות הפנסיה ישקיעו בבורסה, אך המדינה תפרוס "רשת ביטחון" למקרה של תשואות נמוכות מהצפוי. מצטרפים חדשים ישלמו יותר ויקבלו פחות, בהשוואה לתנאים כיום. מחיר משוער: 100 מיליארד שקל.

בליכוד אומרים שההסדר יקר מדי, ומפלה לרעה חוסכים בקופות-גמל, שלא יזכו ל"רשת הביטחון". גם שרת העבודה, אורה נמיר, ויו"ר ועדת העבודה, ח"כ יוסי כץ (עבודה), מוצאים ליקויים בהסדר ומציעים תוכנית חלופית, נוסח חוק ביטוח בריאות.

• כתבנו, גד ליאור, מוסיף: במחקר חדש נטען כי ההסדר יחייב כל משפחה לשלם 75 אלף שקל במסים חדשים. למסקנה זו הגיעו חוקרי מרכז שלם, המכון למדיניות לאומית.

ד"ר סטיבן פלאוט, מרצה בכיר בחוג לניהול עסקים באוניברסיטת חיפה, טוען במחקר שפורסם השבוע, כי ההסדר יגדיל את החוב הלאומי הפנימי בכ-40 אחוז ויפגע ביעילות שוק ההון.

שכן, הנפקת אג"ח מיועדות בריבית גבוהה תירתם ותוצף את אפיקי ההשקעה המסחריים ולכן תצמצם את מידת התחרות בהם. "ההשלכות המזיקות של ההסדר יורגשו עוד שנים ארוכות, בהטלת מיסים חדשים ובירידה בצמיחה".

פלאוט חושש, כי ההסדר עלול לפגוע בסיוע האמריקאי, שכן אלו חוששים שכספם מבוזבז בארץ.

אז מה לעשות?

החוקר מציע, שהממשלה תכריז על פשיטת רגל של הקרנות ותחזיר את כספי בעליהן.

■ ערן קליין

שר האוצר, אברהם שוחט

להגדיל את התקציב לתשתיות בערי השדה

– על חשבון תקציב הפיתוח במרכז הארץ – כך מציעה הרשות לתיכנון לאומי

מנהל הרשות לתיכנון לאומי וכלכלי, ד"ר רפי בר-אל, מציע להגדיל את ההשקעות בתשתיות ובחינוך בפריפריה, כדי להקטין את הלחצים במרכז הארץ.

בחוות-דעת, שהגיש בסוף השבוע לשר הכלכלה, שמעון שטרית, קובע מנהל הרשות, כי "אין להתייחס עוד לאיזורים אלה כאל עול על צוואר המדינה, אלא יש לראות בהם את היסוד לצמיחה הכלכלית העתידית".

בחוות-הדעת נאמר, כי יש לשנות את החלוקה של המשאבים הלאומיים לתשתיות ולחינוך, ולהגדיל באופן משמעותי ביותר את חלקם של הגליל והנגב בתקציבים, עקב הלחצים הכבדים באיזור המרכז, המתבטאים בעליות מהירות של מחירי הקרקעות והדיור, בלחץ בלתי נסבל בכבישים. כל אלה משדרים איתות לעיוות גדל והולך של הקצאת המקורות בין המרכז לבין הפריפריה".

מניתוח נתונים איזוריים, שביצעה ד"ר דפנה שוורץ עבור הרשות לתיכנון לאומי וכלכלי מתברר, כי האוכלוסיה גדלה דווקא בפריפריה בקצב צחיר, יחסית למרכז. בשנה האחרונה היה גידול של 5.3 אחוזים בדרום ושל 2.7 אחוזים בצפון, יחסית ל-2.5 אחוזים בכלל הארץ.

"הרמה הגבוהה של אבטלה באיזורי הפריפריה, למרות הלחצים של גידול באוכלוסיה ושל ביקוש לפעילות כלכלית, מהווה סימן לחוסר המוכנות של התשתיות באיזורים אלה" קובע המחקר.

הנתונים מראים עוד, כי ההוצאות לכבישים בשנה האחרונה בוצעו בעיקר במרכז הארץ, ואלה שבוצעו באיזורי הפריפריה, הופנו בעיקר רק לתחזוקה, ולא לפיתוח של כבישים חדשים.

■ גד ליאור

מט"ח

יום ו' 28.4.95

	שער יציג	שינוי יומי (%)	שינוי מתחילת השנה (%)	בנקנוטים לאומי קניה	בנקנוטים לאומי מכירה	בנקנוטים הפועלים קניה	בנקנוטים הפועלים מכירה	בנקנוטים דיסקונט קניה	בנקנוטים דיסקונט מכירה	העברות והמחאות לאומי קניה	העברות והמחאות לאומי מכירה	העברות והמחאות הפועלים קניה	העברות והמחאות הפועלים מכירה	העברות והמחאות דיסקונט קניה	העברות והמחאות דיסקונט מכירה
1 דולר ארה"ב	2.9610	0.10	-1.89	2.88	3.03	2.89	3.02	2.89	3.03	2.9324	2.9797	2.9332	2.9776	2.9358	2.9831
1 מארק גרמני	2.1521	0.04	10.42	2.09	2.20	2.10	2.20	2.10	2.20	2.1318	2.1662	2.1270	2.1592	2.1327	2.1676
1 לירה שטרלינג	4.7931	0.33	1.68	4.66	4.89	4.68	4.90	4.70	4.93	4.7458	4.8224	4.7437	4.8144	4.7511	4.8294
1 פרנק צרפתי	0.6077	-0.31	7.69	0.59	0.62	0.58	0.62	0.59	0.62	0.6013	0.6110	0.6008	0.6100	0.6020	0.6119
100 ין יפאני	3.5282	-0.45	16.58	3.42	3.60	3.48	3.61	3.46	3.60	3.4889	3.5458	3.5044	3.5474	3.4890	3.5451
1 גילדן הולנדי	1.9212	0.02	10.39	1.87	1.97	1.87	1.96	1.87	1.96	1.9030	1.9337	1.8989	1.9277	1.9046	1.9350
1 פרנק שווייצרי	2.6135	0.26	13.57	2.54	2.67	2.56	2.68	2.51	2.67	2.5865	2.6283	2.5911	2.6304	2.5887	2.6312
1 כתר שוודי	0.4099	-0.17	1.53	0.39	0.42	0.40	0.42	0.39	0.42	0.4059	0.4125	0.4044	0.4106	0.4041	0.4108
1 כתר נורבגי	0.4774	-0.08	6.97	0.46	0.49	0.47	0.49	0.46	0.49	0.4733	0.4810	0.4726	0.4798	0.4736	0.4814
1 כתר דני	0.5466	-0.27	10.07	0.53	0.56	0.53	0.56	0.53	0.56	0.5417	0.5505	0.5398	0.5481	0.5477	0.5611
1 מארק פיני	0.6986	0.09	9.57	0.67	0.72	0.68	0.71	0.68	0.71	0.6917	0.7029	0.6900	0.7005	0.6918	0.7033
1 דולר קנדי	2.1718	0.14	1.02	2.11	2.22	2.12	2.22	2.12	2.22	2.1509	2.1886	2.1526	2.1884	2.1529	2.1881
1 דולר אוסטרלי	2.1590	0.18	-7.85	2.10	2.21	2.07	2.23	2.09	2.21	2.1398	2.1741	2.1434	2.1759	2.1416	2.1767
1 ראנד דרא"פ	0.8161	-0.04	-3.93	0.73	0.83	0.66	0.83	0.68	0.81	0.8102	0.8233	0.8098	0.8221	0.8112	0.8249
10 פרנק בלגי	1.0461	0.05	10.32	1.01	1.07	1.01	1.08	1.02	1.07	1.0395	1.0523	1.0372	1.0529	1.0367	1.0537
10 שילינג אוסטרי	3.0561	0.00	10.38	2.97	3.13	2.98	3.12	2.98	3.13	3.0293	3.0782	3.0239	3.0697	3.0269	3.0788
1000 לירטה איטלקית	1.7578	0.75	-6.57	1.71	1.80	1.71	1.82	1.73	1.82	1.7408	1.7689	1.7431	1.7698	1.7435	1.7721
100 פזטה ספרדית	2.4140	0.25	5.44	2.34	2.47	2.37	2.53	2.36	2.49	2.3908	2.4294	2.3924	2.4287	2.3937	2.4328
1 אקו (ECU)	3.9450	-0.06	6.85	—	—	—	—	—	—	3.9050	3.9680	3.9026	3.9617	3.9078	3.9719
1 דינר ירדני	4.2935	-0.92	1.28	4.15	4.44	4.13	4.41	—	—	—	—	—	—	—	—
10 לירה לבנונית	0.0179	0.00	-2.19	—	—	—	—	—	—	—	—	—	—	—	—
1 לירה מצרית	0.9179	1.74	-3.45	0.83	0.90	0.83	0.89	—	—	—	—	—	—	—	—
1 סל מטבעות	3.4746	0.04	3.24	—	—	—	—	—	—	3.4401	3.4956	3.4399	3.4920	3.4439	3.4998

הנתונים: "מיטב" – חברת לייעוץ פיננסי ולניהול תיקי השקעות

נטייה לירידות במניות הישראליות בניו־יורק

נטייה לירידות שערים הייתה בסוף השבוע במסחר במניות הישראליות בניו־יורק. עליית סאיטקס נבלמה והמניה ירדה בכאחוז. מניית לננט עלתה ב־2.7%.

מדד דאו־ג'ונס עלה כשש נקודות.

נמשכה ההתאוששות האיטית בדולר, והוא נסחר בסוף השבוע בש־ער 84.3 ין או 1.387 מארק גרמני.

■ הדר חוריש

שערים מצטלבים – 28.04.1995

	דולר אמריקאי	דולר קנדי	מרק גרמני	פרנק צרפתי	פלורין הולנדי	לירה איטלקית	פרנק שווצרי	כתר שוודי	לירה שטרלינג	ין יפני
דולר אמריקאי		1.35950	1.38650	4.90600	1.54900	1692.00	1.14349	7.26499	0.62150	84.0999
דולר קנדי	0.73556		1.01986	3.60794	1.13938	1237.21	0.84111	5.34387	0.45716	61.8609
מרק גרמני	0.72124	0.98052		3.53768	1.11720	1213.12	0.82473	5.23981	0.44826	60.6563
פרנק צרפתי	0.20387	0.27716	0.28267		0.31580	342.916	0.23312	1.48114	0.12670	17.1457
פלורין הולנדי	0.64557	0.87766	0.89509	3.16656		1086.86	0.73821	4.69012	0.40122	54.2930
לירה איטלקית	0.00059	0.00080	0.00082	0.00291	0.00092		0.00067	0.00431	0.00036	0.04998
פרנק שווצרי	0.87450	1.18889	1.21250	4.28946	1.35461	1470.97		6.35330	0.54351	73.5461
כתר שוודי	0.13764	0.18713	0.18084	0.67515	0.21321	231.520	0.15739		0.08554	11.5760
לירה שטרלינג	1.60898	2.18743	2.23087	7.89214	2.49234	2706.33	1.83988	11.6893		135.316
ין יפני	0.01189	0.01616	0.01648	0.05832	0.01841	20.0000	0.01359	0.08638	0.00739	

הנתונים: "קומסטוק"

ישראליות בוול סטריט – 28.04.1995

שם המניה		מחיר סגירה	שינוי יומי	שינוי יומי ב-%	גבוה יומי	נמוך יומי	מחזור במניות	מכפיל
נייר חדרה	AIP	50	+1	+2.0	50	49 1/2	200	29
אמפל סוג A	AIS A	6 3/8	+1/8	+2.0	6 3/8	6 3/8	1500	15
אמפל אופ	AIS W	9/16	--	--	--	--	--	
אלדין	ALDNF	12 5/8	+3/8	+3.1	12 7/8	12 3/8	75700	25
אמפל אג"ח	AMPLP	17 1/4	--	--	--	--	--	
אראל	ARLCF	3	-3/8	-11.1	3 3/8	3	8700	
אראל אופ	ARLWF	3/4	--	--	3/4	3/4	300	
אריט	ARYTF	15/16	-3/32	-9.1	1 1/16	11/16	32000	
ביו טכנל'	BTGC	2 9/16	+1/16	+2.5	2 9/16	2 7/16	186200	
בי-וי-אר	BVRTF	5 3/8	+3/8	+7.5	5 3/8	5	1400	31
קומט	CMTTF	1 7/8	-1/8	-6.2	2	1 7/8	1900	
כמוורס	CMVT	15	--	--	15 1/8	14 7/8	83100	27
מימד רביעי	DDDDF	4 1/8	-1/4	-5.7	4 1/4	4	44300	
די-אס-פי ת	DSPC	15 3/4	+1/4	+1.6	16	15 1/4	48400	
די-אס-פי ג	DSPG	21 1/2	-1/2	-2.3	22 1/4	21 1/4	164200	61
די-אס-אס-אי	DSSI	6 3/4	+1/8	+1.9	6 7/8	6 1/2	62000	21
אי-סי-אי	ECILF	16 7/8	-3/8	-2.2	17 1/2	16 7/8	227000	17
אדיוטיקס	EDNTF	1 3/4	+1/8	+7.7	1 7/8	1 9/16	70400	
אדיוסופט	EDUSF	8 3/8	-3/8	-4.3	8 7/8	8 1/4	6100	22
דלק תשמל	EFCX	5 1/4	+1/4	+5.0	5 1/4	5	42000	
אפי	ERI	45 1/2	--	--	47	43 1/2	166300	32
פרוטארום	EIF	3 1/2	--	--	--	--	--	
אלביט	ELBTF	20	--	--	20	19 5/8	3600	10
אלרון	ELRNF	9 1/8	--	--	--	--	--	23
אלרון אופ	ELRWF	6 1/2	--	--	--	--	--	
אלסינט	ELT	2	+1/8	+6.7	2	1 7/8	56700	12
עץ לבוד	ETZ	7	--	--	--	--	--	7
עץ ל סוג A	ETZ A	6 3/4	--	--	--	--	--	
אמ סיסטמס	FLSHF	4 1/4	-1/4	-5.6	4 1/2	4	6500	
גילת	GILTF	16 1/8	+1/8	+0.8	16 1/8	15 3/4	27400	25
גיאוטק	GOTK	9 1/8	--	--	9 3/8	9	118100	
הלת' קייר	HCTLF	1 1/2	+1/16	+4.3	1 1/2	1 1/2	7800	50
עידן	IDANF	9/16	+1/8	+28.6	9/16	15/32	280700	
פי-אי-סי	IEC	27 5/8	+1/8	+0.5	27 5/8	27 1/2	3700	15
אי-אי-אס	IISLF	2 17/32	+1/32	+1.2	2 5/8	2 3/8	61300	14
הכי חשוב	ILDCY	8 1/2	-3/8	-4.2	8 1/2	8 1/2	1000	8
אינדיגו	INDGF	48 1/2	+1/4	+0.5	48 1/2	47 1/2	64500	
קרן ישראלי	ISL	12	-1/4	-2.0	12 5/8	12	8200	8
ישרמקו	ISRL	5/8	--	--	11/16	5/8	117600	
ישרמקו Ax	ISRLW	3/32	--	--	--	--	--	
ישרמקו Bx	ISRLZ	1/16	--	--	--	--	--	
ישטק	ISTEF	9/32	--	--	5/16	9/32	16300	
כרמל	KML	8 5/8	--	--	8 5/8	8 5/8	300	6
לן-נט	LANTF	19 3/4	+1	+5.3	19 3/4	18 5/8	351300	37
לייזר תי	LAS	6 7/16	+1/16	+1.2	6 1/2	6 5/16	16700	7
לייזר תי א	LASGF	72	+1	+1.4	72	72	6	
לאנופטיקס	LNOPF	10 3/4	-1/8	-1.1	11 1/4	10 3/4	8500	24
מגל	MAGSF	4	-1/4	-5.9	4 3/8	4	5500	13
מדיסאל	MDSLF	1/2	+3/16	+60.0	1/2	1/2	6000	
מרקורי	MERQ	21 1/2	+1/4	+1.2	21 1/2	21	187500	61
מג'יק	MGICF	5	+1/4	+5.3	5	4 3/4	4600	
נאטמנג	NETM	18 1/4	+1	+5.8	18 1/4	17	748800	26
נקסוס	NXUSF	4 3/4	--	--	--	--	--	
נקסוס Ax	NXUWF	7/16	--	--	--	--	--	
נקסוס Bx	NXUZF	7/16	+1/16	+16.7	7/16	7/16	3000	
ארבוטק	ORBKF	11 1/4	+1/4	+2.3	11 5/8	11 1/8	8900	16
אורביט	ORRA	15 1/4	-1/2	-3.2	16 1/4	15 1/4	23800	
עושפ	OSHSF	2 3/8	--	--	2 3/8	2 3/8	3500	
פרמוס	PARS	7/8	+3/32	+12.0	29/32	3/4	422600	
ראדא	RADIF	3 1/4	+1/8	+4.0	3 1/4	3 1/8	23100	75
אשר רובוטק	ROBOF	1/2	--	--	--	--	--	
סאיטקס	SCIXF	22 7/8	-1/4	-1.1	23 1/2	22 3/4	594500	17
סיליקום	SILCF	3 7/8	--	--	--	--	--	8
סיליקום א	SILZF	1/2	--	--	--	--	--	
אי-אס-גי	SISGF	2 1/4	+1/8	+5.9	2 7/16	2 1/4	21300	8
סיפיאנס	SPNSF	3 27/32	+1/16	+1.7	3 7/8	3 3/4	25500	
תדיראן	TAD	17 3/8	-1/8	-0.7	17 1/2	17 1/4	18400	7
תארוביט	TAROF	7 1/2	--	--	7 3/4	7 3/8	20100	31
ת.א.ת. ט'	TATTF	2	+1/4	+14.3	2	1 3/4	31200	5
טכנומטיקס	TCNOF	7	+1/4	+3.7	7	6 5/8	11400	44
טלגרף	TELGF	2	+1/2	+33.3	2	2	5500	
טלגרף א	TLGZF	1/16	--	--	--	--	--	
טבע	TEVIY	34 1/4	-3/8	-1.1	34 3/4	33 3/4	300400	26
טלדטה	TLDCF	8 1/2	+1/4	+3.0	8 5/8	8 1/8	36000	13
טאוור	TSEMF	21 3/8	-5/8	-2.8	22 1/2	21 3/8	9900	
טי-וי-ג'י	TVGTF	3/4	-1/16	-7.7	3/4	3/4	700	
טיוויג' Ax	TVGWF	3/8	--	--	--	--	--	
טיוויג' Bx	TVGZF	3/16	--	--	3/16	3/16	2500	
טיוויג' Cx	TVGLF	3/16	--	--	--	--	--	
אס אנד פי	SP 500	514.71	+1.16	+0.2	515.29	510.90		
נאסדק כללי	NASDQ	843.98	+3.03	+0.4	844.46	837.41		
מ' ישר' ב'	XIS	138.02	+0.22	+0.2	139.46	136.27		
מ' ישר' ט'	TIX	190.09	+0.65	+0.3	191.18	188.98		
מ' ישר' ש'	ISX	136.57	+0.69	+0.5	137.74	134.05		

הנתונים באדיבות "החברה המרכזית לני"ע" וחברת "קומסטוק"

בגלל תקלות: פיקוח אמריקני על שיפוץ מטוסים בתע"א

שני לקוחות של קבוצת "בדק", השייכת לתעשייה האווירית, התלוננו בארה"ב על "פאשלות" וחלודה • רשות התעופה הפדרלית תשלח טכנאים לישראל • מנכ"ל "בדק": "היו לנו תקלות"

■ אריה אגוזי

בעקבות פגמים שהתגלו בשני מטוסי ג'מבו ששופצו בקבוצת "בדק" של התעשייה האווירית הטילה ארה"ב פיקוח מיוחד על המשך העבודות. הפיקוח יהיה בתוקף עד שהקבוצה תוכיח כי נפתרה בעיית בקרת האיכות. מטוס ללא אישור של רשות התעופה האמריקנית לא מורשה לנחות בארה"ב. לכן הטלת המגבלות משמעותית ביותר עבור הקבוצה ולקוחותיה ברחבי העולם.

הפרשה החלה לפני מספר חודשים: פגמים התגלו במטוס "בואינג 747" שהוסב בישראל לפני כשלוש שנים מהובלת נוסעים להובלת מטען.

מפעילי המטוס בחו"ל דיווחו על כך לרשות התעופה הפדרלית של ארה"ב (אפ־א־א). לפני כחודשיים שופץ עוד 747 בישראל. כאשר הוחזר לארה"ב נתגלתה בו חלודה. גם על כך נמסר דיווח לרשות התעופה שם.

בעקבות שני המקרים החליטה ה"אפ.א.א להטיל פיקוח מיוחד על העבודה שמבצעת קבוצת "בדק" על 747. במקביל הזמינה הרשות האמריקנית את נציגי הקבוצה לשיחות דחופות בארה"ב. המשלחת אכן נסעה לשם, ושבה שלשום. נודע כי בשיחות התייחסו האמריקנים בחומרה לתקלות שהתגלו. סוכם כי הקבוצה תמשיך לטפל במטוסי ג'מבו שכבר הגיעו לישראל, אולם לא תמסור אותם ללקוחות לפני שטכנאים חיצוניים, מוסמכי אפ.א.א, יאשרו את העבודה.

מנכ"ל "בדק", דוד ארצי, אמר כי "נבחנות התקלות" שהתגלו במטוס ששופץ לפני כשלוש שנים. ובאשר לחלודה במטוס השני – זו כלל לא הייתה אמורה להיבדק על־ידי קבוצת בדק במהלך השיפוץ. "היו לנו תקלות, למרות מערכת בקרת האיכות", אמר ארצי, "ואנחנו מקווים שעד סוף מאי כל העניין יהיה מאחורינו. עד אז נמשיך לעבוד עם המיגבלות שהטילה אלינו הרשות הפדרלית".

הצעה: מרכז ההשקעות יהפוך לחברה בע"מ

הגוף, הכפוף היום למשרד התמ"ס, יגבה כסף עבור הטיפול – כמו במכון התקנים

הצעה: מרכז ההשקעות במשרד התעשייה יהפוך לחברה בע"מ, שתיגבה כסף עבור שירותיה ולא תזדקק לתקציב ממשלתי. מאחורי הרעיון עומד מנהל המרכז, משה דברת, שהציע זאת לשר הממונה, מיכה חריש. דברת אומר שהמרכז יכול לעבוד כמו מכון התקנים, שגובה תשלום עבור הבדיקות והטיפול. כמה זה יעלה? בין 300 לאלף דולר, תלוי בהיקף הבקשה. כך, על־פי החישוב, ניתן לממן שנת פעילות שעלותה כ־8 מיליון שקל. בנוסף ייערכו במרכז ימי־עיון וכנסים, שגם הם מקור הכנסה.

דברת מביא כדוגמא את בריטניה, שהפכה גופים ממשלתיים דומים לסוכנויות עצמאיות. הצעתו של דברת באה במקום אחרת: להפוך את המרכז לרשות השקעות. לכך התנגד האוצר משיקולי תקציב.

לוח זמנים: דברת מעריך שבתוך שלוש שנים ניתן להפוך את המרכז לחברה.

■ נווית זומר

סניפי הביטוח הלאומי סגורים גם היום

העובדים השובתים דורשים תוספת שכר של 10%. האוצר מתנגד והאורחים סובלים

עובדי הביטוח לאומי ממשיכים לשבות גם היום לאחר שנכשלו הפגישות בשבוע שעבר עם שרת העבודה, אורה נמיר, עם המנכ"ל, יוסי תמיר ועם הממונה על השכר באוצר, יוסי קוצ'יק. נמיר הבטיחה "לפעול למען העובדים", אולם בינתיים ממשיך הוועד בשביתה, שבוע שני ברציפות.

שביתת 3,500 העובדים מקשה על רבבות קשישים, עולים, נכים ומבוטחים בקופות החולים הנזקקים לשירותי המוסד. השביתה פגעה ברבים שלא הצליחו להשיג אישורים לצורך הגשת הדו"ח למס הכנסה, שמועד הגשתו האחרון חל היום. המשך השביתה עלול לפגוע במקבלי הקיצבאות: נזקקים, קשישים ונכים.

מה רוצים העובדים? תוספת שכר של 10%. למה? בגלל הפעלת חוק ביטוח בריאות, שעל גבייתו הם מופקדים.

■ ערן קליין

הציבור עדיין לא חוזר לבורסה

[illegible]

הכנסת תדון בגורל כספי יהודים שהופקדו בשוויץ לפני 56 שנה

שאלת עתידם של כספים, שהפקידו חר־סכים יהודים בבנקים שוויצרים לפני מלח־מת העולם השנייה, ולא נדרשו מאז, תועלה בקרוב בוועדה לביקורת המדינה בכנ־סת.

הדיון בעקבות הפירסום ב"קול ישראל", שלפיהם יועברו הכספים לרשויות שוויץ.

ח"כ דן תיכון (ליכוד) קרא לממשלת יש־ראל לטפל בנושא.

לפי ההערכות שהושמעו ב"קול יש־ראל", מדובר בשווי חשבונות של עשרות מיליוני דולר.

■ ערן קליין

תוכנה ישראלית לבנק אמריקני בחצי מיליון דו'

חברת התוכנה הישראלית סופטל, המ־שותפת לחברות יבמ ישראל, בנק לאומי ו הרשות לפיתוח ירושלים, זכתה בפרוייקט תוכנה – בשווי חצי מיליון דולר – לבנק אמריקני גדול.

החברה, שהחלה לפעול לפני כשנתיים בהר החוצבים בירושלים, מעסיקה 60 מה־נדסי תוכנה, והיא משווקת פרויקטים, המ־תבססים על מחקרים, שנעשו בחברת יבמ מדע וטכנולוגיה בחיפה.

■ דודי גולדמן וגד ליאור

מצברי "וולקן" ישראלים ל"דאף"

יצרנית המצברים הישראלי וולקן חתמה על הסכם עם יצרנית הרכב ההולנדית דאף למכירת מצברים מיוחדים למשאיות דאף. היקף העיסקה כמיליון מארק.

■ בני ברק

הליכוד: סיוע לקיבוצים הסמוכים לרצועת עזה

הליכוד יתמוך בהגדלת הסיוע לקיבוצי רצועת־עזה וקיבוצי־הספר. כך הודיע מרכז הסיעה בוועדת הכספים, ח"כ דן תיכון. תי־כון אמר, כי יתבע לקיים דיון דחוף בוו־עדת הכספים כדי לזרז את המהלכים להגד־לת הסיוע לקיבוצי הספר בכלל ולקיבוצי הרצועה בפרט.

■ ערן קליין

חיוני לקבלן ולבונה בית!

כמו חברות הבנייה המובילות, שים בבית החדש "פקסגול" – מערכת צנרת אמינה למים חמים וקרים ושכח מבעיות האינסטלציה!

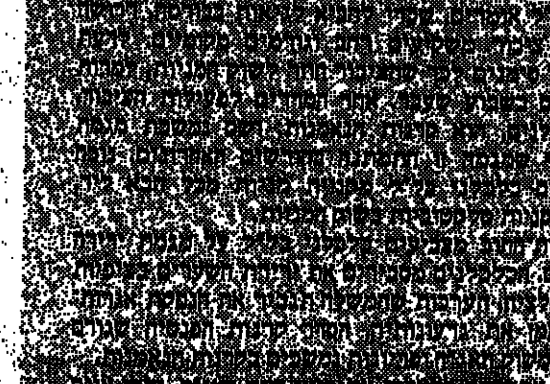

צלצל 06-757450 וקבל יעוץ טכני, פרוספקט מקצועי ורשימת מפיצים!

בלי פיצוצים, בלי חלודה, בלי לשבור קרמיקה, קירות ורצפות!

מערכת "פקסגול" מבטיחה לך איכות חיים זורמת ושקט נפשי!

פקסגול

קיבוץ שער הגולן טל: 06-757432, פקס: 06-757451

חוק הליכי תכנון ובניה (הוראת שעה), התש"ן–1990 וחוק התכנון והבניה, התשכ"ה–1965

מרחב תכנון מקומי השומרון

הודעה בדבר אשור תכנית מתאר ובדבר ביטול הודעה

נמסרת בזה הודעה, בהתאם לסעיף 3 (11) לחוק הליכי תכנון ובניה (הוראת שעה), התש"ן–1990, ובהתאם לסעיף 117 לחוק התכנון והבניה, התשכ"ה–1965, בדבר אשור תכנית מתאר המקראית "תכנית מספר ש/414/ב" ...

שכונת יפה נוף פרדס חנה.

השטחים הכלולים בתכנית ומקומם:

ישוב: פרדס חנה–כרכור

שכונת יפה נוף.

גוש 10101 חלקה 11,

גוש 10101 ח"ח 7, 8, 9, 10, 126,

גוש 10103 חלקות 1, 67–76, 137, 146, 177–195, 200,

גוש 10103 חלקות 201, 209, 210, 274, 275,

גוש 10105 ח"ח 7–10, 13, 14, 17, 18, 23–25, 29,

גוש 10105 ח"ח 30, 43–54, 46–57, 77–86, 158,

גוש 10103 ח"ח 144–146, 161, 168, 169, 221–226,

גוש 10103 ח"ח 267–272,

גוש 10104 ח"ח 28, 41, 96, 99, 101–102, 136, 137,

גוש 10104 ח"ח 138, 139, 140, 141, 145, 160,

גוש 10123 חלקות 14, 15, 16, 17, 18, 19, 20, 21,

גוש 10123 חלקות 28, 29, 61, 62, 209, 285, 397,

גוש 10123 חלקות 398, 899,

גוש 10123 ח"ח 379, 380, 383, 419,

גוש 10124 ח"ח 12, 18.

עיקרי הוראות התכנית:

[illegible]

"כשהיצוא שלנו גדל תוך שנה פי-25, מצאנו בחברת צים מערך שרות, שנתן גיבוי ותמיכה לבניית שיווק כלל עולמי."

כשהיצוא של חברת פניציה אמריקה ישראל גדל תוך שנה פי-25, היא מצאה בחברת צים מערך שרות שנתן גיבוי ותמיכה לבניית שיווק כלל עולמי. מערך התובלה של צים עמד במשימה ללא כל קושי וסייע בפתרון בעיות קצרות וארוכות טווח. העבודה בשיטת DOOR to DOOR נותנת שליטה מלאה על המטען לכל אורך הדרך וגם חוסכת עלויות. בעקבות הנסיון החיובי של פניציה אמריקה ישראל בעבודה עם צים, המלצתי בפני בעלי החברה בארה"ב, המייצאים ומייבאים ברחבי העולם, להתקשר עם צים. הם שמעו בקולי.

עודד טירה,
נשיא חברת פניציה אמריקה ישראל

יו"ר מטה "מיוצר בישראל" (כחול לבן)
בהתאחדות התעשיינים

צים - שרות לאורך ימים